EL DIARIO PALENTINO

Fundado en 1882 y 1899
N.º REFUNDIDO 5.193

TELEFONOS
1526 IMPRENTA
1353 REDACCIÓN
2006 ADMINISTRACIÓN

EL DIA DE PALENCIA

DIRECCIONES
DIRECCIÓN Y TALLERES: MAYOR, 147-151
APARTADO DE CORREOS, 17

VIERNES 31 MAYO 1957:

EDICION SIETE TARDE
1'20 pts.

Faure y su esposa recibidos por MAO TSE TUNG

Tokio, 31. — El exprimer ministro, francés, Edgar Faure y su esposa, fueron recibidos la noche del pasado jueves por el presidente de la China comunista, Mao Tse Tung, en una entrevista a la que asistió también el primer ministro comunista chino, Chu En Lai, según ha anunciado Radio Pekín.—Efe.

Regresa de Extremo Oriente, Vorochilof

Afirma que la China roja es un verdadero amigo de Rusia

Londres, 31.—El presidente del Presidium del Soviet Supremo, Clementi Vorochilof, ha regresado a Moscú después de haber realizado un viaje por Extremo Oriente y ha declarado que la China Roja «es un verdadero amigo y aliado de Rusia», según ha anunciado Radio Moscú.—Efe.

TODOS LOS PAISES ARABES APOYAN A EGIPTO

Están dispuestos a impedir que Israel haga uso del canal

Manifestaciones del Secretario general de la Liga Arabe

El Cairo, 31.—El secretario general de la Liga Arabe, Abd El Jalek Hassuna, ha manifestado que todos los países árabes apoyan la posición de Egipto de impedir que Israel haga uso del Canal de Suez.

Hassuna subrayó que el tratado de 1888 concede a Egipto el derecho a evitar que la navegación por el Canal incluya buques israelíes. «Por tal motivo —dijo— Egipto ha ejercido tal derecho durante los últimos nueve años».

Refiriéndose a la situación en Argelia, Hassuna dijo que la única solución al problema es que Francia reconozca el derecho del pueblo argelino a la autodeterminación y permita la formación de un Gobierno nacionalista para que negocie con Francia la independencia absoluta argelina.—Efe.

La Exposición "Castillos de España", en París

París.—El embajador español, Conde de Casa Rojas, el Infante don Jaime de Borbón, el Marqués de Sales y el Embajador Parra Pérez, delegado de Venezuela en la UNESCO, fotografiados con motivo de su asistencia a la inauguración de la exposición «Castillos de España». (Foto Cifra Gráfica)

Fué coronada solemnemente la Virgen de las Angustias copatrona de Cuenca

Más de 150.000 personas asistieron al acto que presidió el Nuncio de S. S.

Cuenca, 31. — Ante más de ciento cincuenta mil personas se ha celebrado el solemne acto de la coronación canónica de la Virgen de las Angustias, copatrona de la ciudad.

A las seis de la mañana dió comienzo el desfile procesional de las ciento cincuenta imágenes procedentes de otras tantas parroquias de la Diócesis para acabar hacia las doce del mediodía, en que en medio de un clamor constante, aclamaciones a la Virgen y suelta de palomas, llegó al lugar de la coronación la imagen de Nuestra Señora.

La tribuna-altar, de dimensiones colosales, presentaba un impresionante aspecto con todas las imágenes cubiertas de flores. En el momento de la llegada de la imagen de la Virgen de las Angustias, una paloma fué a posarse sobre su cabeza, permaneciendo así hasta el final de la ceremonia.

Asistieron a este solemnísimo acto numerosos prelados españoles; subsecretarios de Justicia y de Trabajo, autoridades y jerarquías provinciales y locales. Como padrinos de la ceremonia actuaron don Francisco Ruiz Jarabo, presidente de la Sala Quinta del Tribunal Supremo y ex subsecretario de Trabajo y su esposa.

Tras la lectura del acta de coronación se hizo entrega a la archicofradía de la corona celebrándose a continuación el solemne juramento de su conservación. El nuncio de S. S. ofició la misa de pontifical y pronunció, a su término, una alocución a los fieles. El momento de la imposición de la corona rebasó todos los límites de emotividad. Las ciento cincuenta mil personas que asistían a la solemnísima ceremonia extendidas por toda la inmensa explanada, prorrumpieron en vivas a la Virgen y al Papa mientras miles de palomas eran lanzadas a los aires y multitud de cohetes atronaban el espacio anunciando el final del acto. Bandas de música y grupos folklóricos de los 350 pueblos que componen la diócesis, ponen en las vías de esta ciudad la nota de color. El río Júcar, así como las célebres casas colgadas y otros típicos lugares, realzan su belleza con fantásticas iluminaciones. El día es verdaderamente primaveral y tras varias fechas de lluvias y hoy luce el sol espléndido.—Cifra.

Inquietud en HAITI

Puerto Príncipe (Haití).—Dos oficiales del ejército de Haití, con sus armas, prestando servicio durante las últimas escaramuzas entre los partidarios de los bandos políticos que se disputan el Gobierno del país (Foto Cifra)

Normas del Ministerio de Trabajo

Para el personal de la Organización Sindical como trabajador por cuenta ajena

Madrid, 31.—Se dictan normas por el Ministerio de Trabajo para solucionar los problemas que al personal de la organización sindical ha creado la aplicación de los seguros sociales obligatorios y del mutualismo laboral.

Todo el personal que presta servicio en la organización sindical será considerado como trabajador por cuenta ajena al solo y exclusivo objeto de quedar comprendido en el régimen general de seguros sociales obligatorios y mutualismo laboral.

Se entenderá por personal sindical todo el comprendido en cualquier nómina y plantilla de la Delegación Nacional y de las provincias comarcales y locales de la expresada organización, sindicatos, obras y servicios de sus distintas esferas o actividades y centros, cámaras oficiales sindicales agrarias, hermandades, gremios y cofradías y demás entidades que con distinta denominación están encuadradas en la organización sindical cualquiera que sea su categoría, la naturaleza de la función que desempeñe o trabajo que preste, la de los fondos con cargo a los cuales perciba sus haberes o remuneraciones de la clase o concepto que sean.

La filiación y cotización en los seguros sociales unificados del expresado personal surtirá efectos a partir del día primero de julio próximo.—Cifra.

MODIFICAN UNA REGLAMENTACION

Madrid, 31.—Una orden del Ministerio de Trabajo que hoy publica el «Boletín Oficial del Estado», modifica la reglamentación nacional de trabajo en la industria siderometalúrgica.

En el artículo 41 de la reglamentación la retribución de los peritos y técnicos industriales se regula como a continuación se expresa:

Peritos y técnicos industriales, zona primera, 3.055 pesetas; segunda, 2.905 y tercera, 2.735; peritos y técnicos industriales con responsabilidad técnica en la empresa por no existir ingenieros y no ser precisa la dirección facultativa de éstos, 3.135, 3.055 y 2.910 pesetas respectivamente.—Cifra.

Colaboradores de DIARIO - DIA

PROMETEO ENCADENADO

Por RAFAEL LOPEZ DE HARO

Entre las muchas versiones de la leyenda de Prometeo, algunas anteriores a la Mitología griega, la más corriente es la de Esquilo; pero este gran poeta, en la única de sus tragedias conocidas, sólo nos cuenta un episodio. Para completar el argumento es necesario acudir a otras fuentes o interpretaciones con frecuencia arbitrarias y notoriamente postizas. En la obra de los precursores cada glosador añadía lo conveniente a sus designios perdiéndole el respeto al original. Prescindo de los que pretenden descubrir una significación teológica precristiana y me quedo con la narración más vulgar. Prometeo, el titán, ama a los hombres. Los hombres, unos pocos hombres, viven ignorantes en cavernas, famélicos, semidesnudos, luchando con las fieras a las que han de disputar el alimento valiéndose de armas y utensilios rudimentarios, sin otros medios que les permitan salir de tan miserable condición. Todo cambiaría si poseyesen el fuego, don que Júpiter, pues los odia, se niega a otorgarlos. Por amor a los hombres, «por filantropía» dice textualmente Esquilo, el astuto Prometeo, que ya se ha burlado otra vez del Rey de los inmortales, le roba uno de sus rayos y con él una férula, baja al mundo terrenal, triste morada de sus protegidos, a quienes lo entrega haciéndoles señores del ígneo elemento y ofreciéndoles la posibilidad de todas las ciencias y las artes. Es el paso de la Edad de piedra a la Edad de los metales, el comienzo de la Protohistoria: los hombres podrán hacer casi todo lo que hasta aquel momento era privativo de los dioses. Irritado Júpiter, manda a Vulcano que, con la ayuda de la Potencia y de la Fuerza, amarre a Prometeo a una roca del Cáucaso (esto del Cáucaso parece profético) con recias cadenas irrompibles. Los trenos grandilocuentes, sublimes, del penado conmueven a Mercurio, a los mares y a las ninfas que en nada pueden aliviarle si no revela un secreto que a Júpiter le importa conocer. Al no conseguirlo, la condena se agrava: un águila devora todos los días el hígado de Prometeo cuya víscera crece durante la noche para ser pasto de la insaciable ave de rapiña. Tormento espantoso. El desenlace lo contaré al final de este artículo.

Al cabo de cuarenta o se ignora cuántos siglos. Prometeo está de nuevo encadenado. Muy ufana de su saber la Humanidad presente venía atenida a dos minerales: el carbón y el petróleo. Las reservas de carbón y de petróleo, almacenadas en lo profundo, no son inagotables: en el transcurso de pocos años se habrán consumido totalmente. Quemada la última briqueta de carbón y el último bidón de gasolina, casi todas las industrias del mundo quedarían paralizadas; no navegaría ningún barco, no correrían ningún tren ni automóvil, no volaría ningún aeroplano. Habrían de rehabilitarse la navegación a remo o vela y la tracción animal. La energía hidroeléctrica resultaría insignificante. Imposible la producción de grandes cantidades de acero, las máquinas sin reparación ni repuestos, dejarían una a una de funcionar. Eran de temer el abandono de la cultura, el hambre de esta Humanidad cien veces más numerosa que en los tiempos de Esquilo. Ante tan negro porvenir la ciencia investigaba ahincadamente; se pensaba en la fuerza de los vientos y del mar, en el calor diurno. Era muy difícil la sustitución del carbón y del petróleo. La fertilidad de la especia humana y el aumento de la duración media de la vida, iban a darle a Malthus la razón. Prometeo, amigo de los hombres, los salva como antaño: le roba a Júpiter otro rayo miles de veces más potente que el anterior. El átomo estalla. Ya no importa que desaparezcan el carbón y el petróleo. Tenemos uranio, plutonio, isótopos, energías colosales para siglos y siglos.

Pero Prometeo está nuevamente encadenado. Ahora las cadenas ominosas no las ha forjado Vulcano obediente: no son cadenas de hierro sino de temor. Los estragos de una guerra atómica se calculan tales que implicarían el suicidio universal y mientras no se haya eliminado esa amenaza, eso de átomos para la paz no pasará de utopía; el laboratorio más inofensivo al parecer, puede ocultar la caja de Pandora. El conflicto, sin precedentes, le viene muy grande a la mentalidad de los políticos actuales. Prometeo está encadenado y de poco le servirá al hombre el rayo sustraído mientras Júpiter y Marte no se pongan de acuerdo. Los poderosos de la Tierra se ven obligados a gastar millones y millones en bombas y proyectiles dirigidos. Apenas ensayado uno nuevo, el presunto enemigo tiene ya otro más eficaz. Sumas fabulosas de capital y de trabajo se consumen en la loca carrera de armamentos. Es el águila que viene cada día a comerse el hígado de Prometeo. La diferencia entre la realidad y el mito consiste en que fatalmente llegará un día en que el hígado deje de crecer, en que la economía de las naciones no resista más. Y entonces...

Ya es tiempo de contar el desenlace de la fábula mitológica. Al fin Júpiter comprendió que nada conseguiría prolongando el tormento y consintió que Hércules intentase la liberación del encadenado. Ante el pasmo y asombro de todos los dioses del Olimpo, Hércules realizó la más grande de sus hazañas: mató al águila clavándole una flecha en el corazón y, como quien destruye una tela de araña, hizo pizcas las cadenas. Al hombre le fué permitido el libre uso del fuego. Se puso en marcha la civilización. Han pasado milenios. Prometeo vuelve a estar encadenado. ¿Qué sucederá ahora? El escritor, por más que mira, no ve a Hércules por ninguna parte.

Exclusivo para EL DIARIO PALENTINO-EL DIA DE PALENCIA

(Prohibida la reproducción)

Una banda de guerrilleros degüella a los 275 habitantes masculinos de un poblado argelino

Argel, 31 (urgente).—Una banda de guerrilleros del Frente Nacional de Liberación, ha entrado a saco en el poblado de Meluza y ha degollado a todos sus habitantes varones, ante los horrorizados ojos de sus mujeres e hijos.

Ni uno solo de los 275 pobladores masculinos de Meluza quedó con vida. Las mujeres y los niños, después de ser obligados a contemplar la matanza, fueron puestos en libertad por los guerrilleros y huyeron a Borah Bu Arrerich, donde se ampararon en la protección del ejército francés.

Meluza se encuentra situado a 180 kilómetros al sureste de Argel.—Efe.

Con el flamear de pañuelos el público proclamó al Real Madrid el mejor equipo de Europa

Un partido "de poder a poder" entre dos nobles rivales

(Crónica de nuestro enviado especial F. Buisán)

No le resultó al Madrid enemigo fácil la Florentina (por cierto, con camiseta morada, como nuestro Palencia, y perdonen el inciso). Y no le resultó fácil, porque el equipo italiano, tan víctima propiciatoria sobre el papel, fue en la práctica un duro hueso, pero que muy duro de roer. La gente se pensaba que la Florentina, a las primeras de cambio, plantearía una táctica eminentemente defensiva, con vistas al empate, que podría traer la prórroga, y de persistir —ese era su propósito— forzar ese segundo encuentro en campo neutral, al que, al parecer, tenían derecho, según el reglamento de la Copa de Europa, que facilitaría su labor. Pero la creencia general falló en parte. Y vamos a explicarlo: falló en el primer tiempo, en el que los italianos plantearon el partido de muy diverso modo al esperado; es decir, que salieron atacando con ganas, basando sus ataques en una defensa segura y elástica, que les apoyaba, y en una delantera rápida e incisiva, en la que el formidable extremo derecha Julinho, el brasileño, era la máquina ordenadora.

En la segunda parte, ante el esperanzador empate a cero que sostenían, el Florentina ya adoptó la otra táctica defensiva, replegando a medios y defensas, con el engarce del veloz Segato, que ligaba la vanguardia con la retaguardia, en perfecto entendimiento con Virgili —el delantero centro— y Julinho, en constantes cambios posicionales.

El Madrid, pese a no jugar mal y llegar fácilmente hasta las proximidades del área contraria, se vió al principio sorprendido por la velocidad y el entusiasmo de su rival, que aceptaba la lucha "de poder a poder" —permítasenos la taurina frase—, sin repliegues ni cerrojos, lo que, si bien abría líneas —estamos hablando de la primera parte, pues luego la decoración cambió—, y permitía a los madrileños profundizar, también se exponía a éstos a peligrosos avances, de los que era necesario precaverse, sin lanzarse a un ataque alegre, que, de rechazo, podía traer fatales consecuencias. Y en este tira y afloja, en esta lucha cambiante, velocísima —el balón iba de un área a otra con alternativas vertiginosas— transcurrió, entre la ansiedad general, la primera mitad, con cero a cero en el marcador y el campeonato en el aire.

El público, que había empezado a animar a los "de casa", con gritos de "¡hala, Madrid!", había enmudecido, y, a veces, había en el campo un silencio tenso, como si estuviera vacío el estado —y éramos 120.000 almas las que lo llenábamos—; un silencio parecido al que existe en esos momentos que, en el circo, ante el redoble jurioso del tamboor, preceden a la realización de un "salto mortal". Y el Madrid, estaba dando ese salto, sorteando con los ojos muy abiertos, la felinidad de un contrario, que atacaba sin descanso, con ánimos, más que de evitar goles, de meterlos. Fué precisamente esta preocupación y precaución de los madrileños —por evitar ese tanto que podía malograr todas las aspiraciones— lo que hizo no poner toda la carne en el asador. Empujaban mucho. La defensa cortaba con seguridad y acierto, y Zárraga, muy en juego, carburaba y lanzaba a Gento —verdadera flecha humana, que se entendía bien con Rial y hasta con Kopa—, muy voluntarioso y realizador—, pero había que "nadar y guardar la ropa", y esto, en un partido de nervios como este y ante tamaño enemigo, era tarea laboriosa y difícil.

Pero en el segundo tiempo, varió algo el panorama. Fueron los florentinos los que enmendaron su impoluta plana de la primera parte, y adoptaron otra táctica, la que ellos llaman del "catenaccio", una especie de betón, pero con más agilidad y soltura que el suizo. Es decir, táctica defensiva, a base de cinco hombres en línea, tanto atrás como adelante, aunque éstos en W. Y así, en los momentos de repliegue, los medios se cerraban por el centro, codo a codo con los defensas, ayudados por los interiores, que, a su vez, se encargaban de subir en los rápidos contraataques a cubrir sus puestos en el quinteto de la vanguardia. Entonces, el Madrid, casi siempre conducido por Kopa, se atrevió a profundizar más, y a llegar más peligrosamente hasta los dominios de Sarti. Pero la defensa era tenaz, no dejaba huecos, y los avances se malograban una y otra vez. Por otra parte, Mateos —hoy, como el día de Escocia— reservón y premioso, se mostró torpe, cayendo muchas veces en el ardid del fuera de juego, que los defensas contrarios le tendieron repetidamente.

Era bella aquella lucha cerrada. Parecía que el Madrid había encontrado la horma de su zapato. Se jugaba bien, ligando los pases, profundizando a base de excelentes combinaciones y velocidad, mas la Florentina, salía respondona, y, pese a este repliegue, no se entregaba. Pero la constancia había de tener sus frutos. Gento, había sido toda la tarde la saeta disparada hacia la diana contraria. Sus excelentes centros no habían encontrado rematador. Al fin, en el minuto 23, un balón adelantado sobre él, se lo lleva como una bala —en posición de dudoso fuera de juego—, se mete por el centro, dribla a un defensa, deja atrás a otro, y, cuando va a chutar, en inmejorable situación de marcar, el defensa le derriba, el penalty, clarísimo, lo transforma en el primer tanto Di Stéfano. La cosa, pareció entrar entonces por mejores derroteros.

Madrid.—S. E. el Jefe del Estado, Generalísimo Franco, en el momento de entregar al capitán del Real Madrid, Muñoz, la Copa de Campeones de Europa, después del encuentro contra el Florentina, al que venció en el Estadio Santiago Bernabeu, por dos tantos a cero.—(Foto Cifra)

Los italianos abrieron algo las filas, y los madrileños cargaron de nuevo el arcabuz, con el punto de mira puesto en Gento —el defensa que lo cubría, Magnini, no pudo con él—, y, a los 30 minutos, le pasan otro balón por el centro, corre como un gamo el extremo madridista, deja atrás, clavados, a los defensas, y ya solo ante el portero, eleva el balón y mete el segundo y formidable tanto que el público clamorosamente corea con gritos de "¡Campeón, campeón, campeón!" y flamear de pañuelos. El Madrid afianzaba así su victoria. Culminaba brillantemente una magnífica campaña, en la que, por méritos propios, revalidaba este flamante título de Campeón de Europa, que tiene prosapia y transcendencia mundial. 120.000 personas, le otorgaron, el beneplácito de sus aplausos y vítores, como también a la Florentina, que, en esta hermosa tarde de mayo, supo ser un digno y noble rival; un rival tan bueno como el mejor equipo —oficialmente hablando— de Europa: el Real Madrid; lo que ya es apuntarse un buen tanto en su honor, que no le regateamos.

El 3 de Junio se reunirá en Madrid el Consejo de la F. A. O.

Es la primera vez que se reune fuera de su sede central en Roma

Ayer llegó a Barajas el Presidente de dicha organización

El próximo día 3 de junio se reunirá en Madrid el Consejo de la FAO (Organización de las Naciones Unidas para la Agricultura y la Alimentación). La sesión inaugural será presidida por el ministro de Agricultura, don Cirilo Cánovas.

Es la primera vez que el Consejo de la FAO se reune fuera de su sede central en Roma. La reunión tiene por objeto estudiar a fondo y poner a punto los acuerdos adoptados en la última conferencia de la organización, a fin de presentarlos en la correspondiente a este año, que se celebrará en Romá, durante el próximo otoño. Preside el Consejo el señor Hasnie, ilustre personalidad pakistaní, que a lo largo de su mandato ha dado constantes pruebas de su valía y competencia.

Las reuniones se celebrarán en el salón de conferencias del Instituto Nacional de Investigaciones Agronómicas (Avenida de Puerta de Hierro), cuyas instalaciones de traducción simultánea permitirán a los consejeros representantes de 24 países seguir perfectamente el curso de las deliberaciones. Además del presidente del Consejo, señor Hasnie, estará presente el director general de la FAO, señor Sen, de la India.

El Consejo concluirá este su veintiséis período de sesiones el 15 de junio.

Después de la sesión de clausura, los asistentes a esta importante reunión internacional visitarán las obras de transformación económico-social realizadas por el Gobierno a través del plan Badajoz; las grandes repoblaciones forestales de Huelva y diversos centros dependientes del Instituto Nacional de Investigaciones Agronómicas.

LLEGADA DEL PRESIDENTE DE LA F. A. O.

A última hora de la tarde llegó a Barajas, procedente de Roma, el presidente del Consejo de la FAO, señor Hasnie, acompañado de su esposa. Fué recibido en el aeropuerto por el señor Echegaray, consejero representante de España y presidente del Instituto Nacional de Investigaciones Agronómicas; señor Aparicio, representante del Ministerio de Asuntos Exteriores; señor Cantos, del Servicio Exterior del Ministerio de Agricultura, y alto personal de la embajada del Pakistán en Madrid.

También han llegado a nuestra capital algunos altos dirigentes de la organización y funcionarios de la misma, que en número de ciento veinte, participarán en la anunciada reunión del Consejo.

LA COPA LATINA

EL PRIMER PARTIDO MADRID-MILAN

Madrid, 31.—En la Federación Española de Fútbol, y en presencia de representantes de los clubs Madrid, Milán, Benfica y Saint Etienne, se ha celebrado el sorteo para disputar los partidos de la Copa Latina, que se celebrará los días 20, 22 y 23 del próximo mes de junio. El resultado ha sido el siguiente:

Real Madrid-Milán.
Benfica-Saint Etienne.—Alfil.

M.C.D.2022

PALENCIA AL DIA

Prueba de nervios

La Ascensión fué jueves de sol a medias. No relumbró más que el "astro-rey", aunque ya los rebaños de nubes iniciaron su desbandada. Cayeron "cuatro gotas" --sólo cuatro gotas-- que han representado para las sedientas tierras de pan llevar el suplicio de Tántalo.

Los labradores siguen cejijuntos y muy preocupados. La cosa no está para bromas. Hay tierras en las que ya se ha metido el arado y otras presentan el raquitismo de la espiga en ciernes demostrando que todo ha ido de mal en peor para la agricultura provincial. Si acaso podemos hacer excepción del Cerrato y algunas tierras del Norte, pero el año agrícola presenta ya muy pocas esperanzas de que siquiera sea mediano...

A pesar de todo, la Ascensión tuvo sus brillos litúrgicos propios de la solemnísima festividad. Banderas, flores y trajecitos de primera comunión pusieron sobre la prosa municipal y espesa sus policromas y alegres guirnaldas.

Los chicos de "los del babero" --así conoce el vulgo cariñosamente a los beneméritos Hermanos de San Juan Bautista de La Salle, tan arraigados y queridos en Palencia-- tuvieron en la Plaza de Toros un festival que hizo las delicias del público. Una fiesta ciclo-pedestre-taurina "por todo lo alto". Y es que los Hermanos saben hacer las cosas bien.

Los que no fueron a la Plaza se quedaron en casa pegaditos a la radio. Si el fútbol es un espectáculo no apto para cardíacos --ayer resultó muerto un espectador a consecuencia de un síncope-- el fútbol radiofónico es el mejor entrenamiento del sistema nervioso. El que soporta la cacofonía y la "verborrea" casi epiléptica de uno de esos locutores cuyo acento trágico deja a veces en mantilla a Rambal y a Santacana, bien puede asistir, fumándose un puro y rascándose el cogote, en ademán de indiferencia, al estallido de una de esas setas diabólicas que levantan los ingenios nucleares.

Después de escuchar el partido Madrid-Florentina por Radio, se daría --supongamos— un parte farmacéutico de urgencia: agotadas las existencias de tila. ¡Ay, estos nervios!...

Pero los taurinos también "sufrieron" lo suyo. Algunos pocos valientes hasta se fueron a Talavera --donde murió Joselito— a ver torear al de "la Puebla". Otros, —los más— se quedaron esperando la pizarra vespertina. No hubo cohetes, pero Marcos de Celis hizo una gran faena a su primer toro —el único que se dejó torear— y estuvo a punto de cortarle los adminículos auriculares y el "espantamoscas" de la retagvardia, según dicen nuestros "espías" especiales. Lo que pasa es que falló el "pincho". Pero Marcos ratificó su cartel de torero valiente. ¡Que conste así para la Historia!...

Cartelera

TEATRO PRINCIPAL

Hoy, grandioso éxito, «Serenata en el Valle del Sol», en tecnicolor, con Esther Williams.

Domingo: Sensacional estreno, «La condesa descalza», en tecnicolor, con Ava Gardner, Humphrey Bogart.

GRAN TEATRO ORTEGA

«Las pelirrojas».

CINE PROYECCIONES

«El imperio del terror».

CINE CASTILLA

«Las diabólicas».

CINE OTERO

Pantalla panorámica. «La bella del Pacífico», estreno, tecnicolor, con Rita Hayworth, y «Fuego sobre Africa», tecnicolor.

CALIFICACION MORAL

«Serenata en el Valle del Sol», (3); «Las pelirrojas», (3R); «El imperio del terror», (3R); «Las diabólicas», (4); «La bella del Pacífico», (3R); «Fuego sobre Africa», (3).

Los números que figuran entre paréntesis al final de cada obra, expresan la calificación moral dada por la «Oficina de Espectáculos» dependiente de la Comisión Episcopal de Ortodoxia y Moralidad: 1: Todos incluso niños.—2: Jóvenes.—3: Mayores.—3-R: Mayores con reparo.—4: Gravemente peligrosa.—5: Sin calificar.

Palencia celebró fervorosamente la festividad de la Ascensión del Señor

Numerosas Primeras Comuniones y Procesión tradicional de la Inmaculada

Palencia celebró con toda solemnidad —como corresponde al rango litúrgico de la jornada— la festividad de la Ascensión del Señor. En la casi totalidad de los templos, fué administrada la Primera Comunión a numerosos niños, circunstancia que puso, durante el resto del día, una simpática y cordial nota de color en la ciudad, merced a las incesantes y tradicionales visitas de los neocomulgantes, ataviados con las galas de la piadosa ceremonia.

En la S. I. Catedral, tuvo lugar la Misa solemne a las diez y media, oficiada por el M. I. Sr. D. Vicente Matía, Arcipreste de la Catedral; el sermón estuvo a cargo del Reverendo señor don Atilano Nieto.

Asimismo, en la Catedral, a las doce de la mañana, se llevó a cabo el rezo solemne de Nona, finalizando con Exposición, Bendición y Reserva de S. D. M.

A las ocho de la noche, siguiendo la vieja costumbre del último domingo de mayo, la Congregación de Hijas de María, de Palencia, llevó procesionalmente por las calles y plazas del ya tradicional itinerario, la imagen de María Inmaculada. Cerrando el cortejo marchaba la Banda Municipal, dirigida por el Maestro Moro.

La procesión, que salió de la Iglesia de San Francisco, una vez finalizados los cultos vespertinos, regresó al mismo templo, a las nueve y media de la noche, culminando este final homenaje mariano de las congregaciones, con una plática del Reverendo P. Gómez, Director de la Congregación femenina y cantando la Salve popular.

Carnet de sociedad

FIN DE CARRERA. — En la Universidad compostelana, ha terminado brillantemente la carrera de Licenciado en Derecho, el joven de Calzada de los Molinos (Palencia), don José María Villalba Escudero, hijo de nuestros buenos amigos don Pedro y doña Priscila.

Reciban tanto el nuevo abogado como sus padres nuestra más cordial enhorabuena.

Una revista indispensable para todo agricultor: MIES. Suscripción: 36 pesetas al año. Apartado 15. Palencia

Asamblea anual de los exalumnos de "La Salle"

Gran festival celebrado en la Plaza de Toros

La mayor brillantez revistieron los actos, con los cuales celebraron ayer los ex-alumnos del Colegio La Salle su asamblea anual.

Asamblea, que ciertamente viene a demostrarnos continúa vigente aquella intimidad, ya un poco nostálgica, de los años de colegio, y que en tal celebración encuentra motivo de identificación con quienes siguen ahora los caminos que los mayores ya recorrieron, porque en esta celebración anual no existen diferencias entre antiguos y nuevos alumnos, sino simplemente alumnos del Colegio, reunidos para vivir una jornada de fraternidad e intimidad de siempre.

Dieron comienzo los actos con una misa rezada, oficiada en el Colegio.

A mediodía, bajo la presidencia de los Excmos. Sres. Gobernadores civil y militar, tuvo lugar una comida íntima en el Colegio, asistiendo todos aquellos ex-alumnos a los que sus ocupaciones se lo permitieron.

Se prolongó animadamente la sobremesa hasta casi la hora del «grandioso festival gimnástico-taurino», según rezaban los programas de mano, que tuvo por marco la Plaza de Toros, abarrotada como nunca de numeroso público.

Primeramente, saliendo del Colegio, recorrió las calles de la ciudad la vistosa caravana de participantes, a cuyo frente marchaba la Banda Municipal de Música. En ella formaban parte, los gimnastas, bicis adornadas, biscuters con las «madrinas», precediendo a los dos simpáticos peques, Antonio Velasco Calderón y María Luisa García Germán del Olmo, que «muy puestos» fueron alcalde y alcaldesa de la velada. Cerraban la alegre comitiva la escolta motorizada.

Ya en la Plaza de Toros, y concluído el desfile entre los aplausos y cariñosos comentarios de la concurrencia, se dió comienzo al desarrollo del siguiente programa:

1.º Tabla de gimnasia de exhibición, que preparada y dirigida por D. Julio Quiroga Moreiras, oficial instructor del Frente de Juventudes y profesor del Colegio, fué desarrollada por alumnos de ingreso, y tres primeros cursos de Bachillerato. Sin duda alguna podemos afirmar que tal exhibición, plenamente ajustada, sin un solo fallo, ha sido la más espectacular de cuantas hasta ahora fueron ejecutadas en Palencia. Así lo supo valorar el público que desde el primer ejercicio, la estrella —anagrama del Colegio— hasta el último de los doce que constituían la tabla premió con sus más cálidos y asombrados aplausos aquella perfecta exhibición desarrollada en el ruedo.

2.º Gymkana de bicletas, cuyo primer premio fué otorgado al caballito de Bernardo Valladolid, pero como todos supieron rivalizar en el ornato de sus bicis y en la invención de motivos, hubo también premios para Luis Moreno, Valentín Hontiyuelo, Fernando García Germán, Francisco M. Panchuelo, Lauro Vicente, Enrique Madrigal, y Ricardo Anero y Julio Encinas.

3.º Varios juegos, cuyo mayor éxito estuvo en la brevedad y rapidez con que fueron llevados, todos los cuales despertaron las carcajadas del público y la ilusión de los participantes.

4.º Partido de fútbol entre los peques y el árbitro contra los «mayorones», quienes sufrieron la vergüenza de ser derrotados por aquéllos.

6.º Saltos gimnásticos.

7.º Una gran becerrada, donde dos reses del Espinar, sin afeitar, dieron sustos, y se resistieron a volver a los corrales, y como ya es habitual en estos casos, fueron el mejor entretenimiento... para los del ruedo...

Finalizados los actos los respectivos vencedores recibieron de manos de las «serias» madrinas los correspondientes premios y trofeos.

Y así concluyó esta grata velada, que los alumnos de La Salle, los de ayer y los de hoy, ofrecieron al público palentino, y que éste supo agradecer en todo su valor, como testimontó con sus contínuos y nutridos aplausos.

TRIBUNALES

El Tribunal Supremo confirma la pena de muerte impuesta por la Audiencia palentina a "El Picias"

Como oportunamente informamos el pasado día 10, se vió en el Tribunal Supremo, la vista del recurso entablado contra la sentencia dictada por nuestra Audiencia Provincial, en la que se condenaba a la última pena a Ruperto Aparicio Antolín (a) «El Baturrillo» y «El Picias».

Recordarán los lectores que Ruperto, en la noche del 12 al 13 de enero del pasado año, mató a Dionisia Nieto Teran de cincuenta y nueve años, en su domicilio de Paredes de Nava, donde se apoderó después de 1.500 pesetas, propiedad de la víctima

Huído por diversas localidades, en Valladolid gastó «El Baturillo» la mayor parte del producto del robo. Luego regresó a Paredes, residencia también de sus padres, en cuyo domicilio fué detenido por la Guardia Civil, seis días después de cometido el crímen.

Juzgado por nuestra Audiencia, los juzgadores calificaron los hechos de un delito de robo con homicidio en el que, además, concurrían las agravantes de uso de arma, casa habitada, alevosía, nocturnidad, reincidencia y desprecio de sexo.

Con todos esos cargos considerados por los magistrados, a Ruperto le fué impuesta la pena de muerte.

El defensor de Ruperto recurrió contra la sentencia. Solicitó ante el Supremo que en nueva sentencia no le fueran apreciadas a su patrocinado la mayoría de las agravantes, pero el alto Tribunal, que ha casado la sentencia palentina, conforme pedía el abogado, sólo disminuye en el nuevo texto judicial la agravante de haber realizado los hechos con armas, ya que quedó demostrado que Ruperto mató a Dionisia con un tornillo de grandes dimensiones. Confirman los magistrados el resto de la sentencia, incluída la pena de muerte, impuesta al homicida.

Notas de Enseñanza

OPOSICIONES.—Tras de brillantes ejercicios ha obtenido el número 3 en las oposiciones a Direcciones de Graduadas, celebradas en Sevilla, el culto maestro palentino —accidentalmente con residencia en Oviedo— y colaborador de este periódico, don Heliodoro Niño Martínez.

Reciba nuestra más cordial enhorabuena.

INSTITUTO NACIONAL DE ENSEÑANZA MEDIA «JORGE MANRIQUE»

Exámenes de alumnos libres de primer año

Se celebrarán durante los días 3 al 12 del próximo mes de junio, con arreglo a la siguiente distribución:

Alumnos

Días 3 y 4.—Los comprendidos entre los números 1 al 221, ambos inclusive.

Días 4 y 5.—Los comprendidos entre los números 222 al 344, ambos inclusive.

Días 5 y 6.—Los comprendidos entre los números 345 al 569, ambos inclusive.

Días 6 y 7.—Los comprendidos entre los números 570 al 787, ambos inclusive.

Días 7 y 8.—Los comprendidos entre los números 788 al 880, ambos inclusive, y los de segundo y tercer año con asignaturas pendientes de primero.

Alumnas

Días 8 y 10.—Las comprendidas entre los números 1 al 397, ambos inclusive.

Días 10 y 11.—Las comprendidas entre los números 398 al 715, ambos inclusive.

Días 11 y 12.—Las comprendidas entre los números 716 al 880, ambos inclusive, y las de segundo y tercero con asignaturas pendientes de primero.

Los números que se citan, son los de inscripción al efectuar la matrícula y figuran en el recibo entregado al abonar los derechos correspondientes.

Los exámenes comenzarán, todos los días, a las diez de la mañana y el orden de actuación ante los distintos tribunales, así como las listas de alumnos y alumnas con su número correspondiente, estarán expuestos al público en el tablón de este Instituto a partir de hoy.

Palencia 31 de mayo de 1957. — La Directora, A. Garrido.

Cooperativa de la Fábrica Nacional de Palencia

Necesita esta Cooperativa adquirir harina para elaboración de pan familiar, con las características señaladas por la Circular de la Comisaría General de Abastecimientos y Transportes de 31 de julio de 1956 («Boletín Oficial del Estado» número 220), para un consumo diario, aproximado, de mil kilos.

Las ofertas en carta comercial serán dirigidas al señor Teniente Coronel Jefe de la Cooperativa hasta el día 6 de junio próximo.

Palencia, 27 de mayo de 1957.

El Coronel Director, ANTONIO ADALID ASCARZA.

GOBIERNO CIVIL

Visitas al Gobernador

El Excmo. Sr. Gobernador Civil y Jefe Provincial del Movimiento, ha recibido en sus despachos oficiales las siguientes visitas:

Ilustrísimos señores don Eduardo Jauralde y don Santiago Martín, Fiscal y Teniente Fiscal de la Audiencia Provincial, respectivamente; don Eduardo Lozano Abad, delegado local de Auxilio Social de Vallejo de Orbó; don Isidoro de Fuentes y don Luis Arribas, concejal y secretario del Excelentísimo Ayuntamiento de esta capital; don Félix Valbuena de la Fuente, de Vallejo de Orbó; don Carlos Cabezón, alcalde de La Puebla de Valdavia; don Pedro de la Fuente Pajares, alcalde del Ayuntamiento de Paredes de Nava, acompañado del señor secretrio; don Amando Fernández Martínez, delegado provincial de Sindicatos, acompañado de una comisión de comerciantes de esta capital, integrada por don Daniel Fernández Durán, don Severiano de Hoyos y don Moisés Fernández; don Javier Ortega Carranza, de Lantadilla; don Carlos Illera Paisán, D. Germán Calderón Guzmán y D. Enrique Velasco López-Francos, de esta capital; don Bartolomé Movellán García y don Braulio Mancho García, alcalde y concejal de Fuentes de Valdepero; don Román Merino Merino, presidente de la Junta Vecinal de Quintanaluengos; don Filadelfo Castrillejo Castrillejo y don Isaac Gallardo Pérez, alcalde y secretario de Tabanera de Cerrato; don Anacleto García Retortillo, de Palencia; don Benito Díez Pastor, de Villaviudas; don Francisco Pastor Argüello, alcalde de Belmonte de Campos; doña Felipa Hernández Quijada, de Palencia; don Mariano Fernández Güezmez, de Lantadilla, y don Jesús Rojo García, de Palencia.

"EL DIARIO PALENTINO-EL DIA DE PALENCIA"

Se vende en Madrid, en el mismo día de su publicación, a partir de las DOCE de la mañana, en el Kiosko frente a PASAPOGA Avenida José Antonio, 39

Domingo 2 de Junio ESTRENO

Intriga, violencia y amor, en una exótica isla del Trópico

Violencia, misterio y aventura, en una deliciosa isla

AUTORIZADA PARA TODOS

Abastecimientos

DECLARACION DE ARTICULOS CONSERVADOS EN CAMARAS FRIGORIFICAS

En el «Boletín Oficial del Estado» número 140, de fecha 28 del actual mes de mayo, se publica la Circular número 2/57, de la Comisaría General de Abastecimientos y Transportes, que establece la obligación por parte de los titulares de cámaras frigoríficas de facilitar a las Delegaciones Provinciales de Abastecimientos, el detalle del movimiento de los siguientes artículos conservados en dichas cámaras: Huevos, mantequilla, tocino, queso, manzanas, peras, plátanos, naranjas y tomates.

De acuerdo con lo dispuesto en el Apartado 7.º de la indicada Circular, ésta tendrá efectos y, por tanto, se debe comenzar a cumplimentar, a partir de la próxima semana, o sea la que comprende los días 3 al 8 de junio, ambos inclusive y de conformidad a lo establecido en el Apartado 4.º de la misma, los titulares de las cámaras afectadas deberán recoger seguidamente en las Oficinas de esta Delegación Provincial (Avenida República Argentina, número 3), los impresos necesarios para declarar el movimiento de artículos (modelo número 1).

Palencia, 31 de mayo de 1957.—El Gobernador Civil, *Víctor Fragoso del Toro.*

Ayuntamiento de Palencia

Expedición de licencia de limpieza de chimeneas

Se pone en conocimiento de los señores propietarios de fincas urbanas del término municipal de Palencia, que pueden proveerse de la Licencia de limpieza de sus chimeneas del año 1957, en el Negociado de Rentas y Exacciones, según lo dispuesto en la Ordenanza núm. 26, caducando el plazo de expedición de dichas licencias el día 30 de septiembre. Pasado este plazo, improrrogable por todos conceptos, el propietario vendrá obligado a abonar en el primer mes siguiente a la finalización del periodo voluntario por cada chimenea 10 pesetas. Para los meses sucesivos la misma cantidad, recargada progresivamente cada mes en un CINCUENTA POR CIENTO del importe del mes inmediato anterior.

Palencia, a 1 de Junio de 1957.

El Alcalde, VICENTE ALMODOVAR RODRIGUEZ

Cuatro Cantones

Mutación de la Junta de Turismo

Un cambio en el tinglado orientador del Turismo. Una sencilla mutación que viene a suponer una mayor amplitud en el control y el encauzamiento. La Junta Provincial de Turismo se ha trocado en Palencia (como en todas las capitales de España, por reciente disposición oficial), en Junta Provincial de Información, Turismo y Educación Popular.

Hace unos días la nueva Junta se constituyó, en una integración de los elementos que, persiguiendo metas afines, estaban dispersados en entidades y organismos que, por su separación, dispersaban sus funciones.

La nueva Junta tiene delante de sí un magnífico campo de actuación. Muchas veces hemos puesto de manifiesto la calidad turística de Palencia y su provincia. Hay bastante hecho, es cierto, pero aún queda no poco por hacer. Acompañando casi esta constitución de nueva Junta, ha salido el folleto turístico de Aguilar de Campoo, del que algún día nos ocuparemos. Una feliz coincidencia que servirá de aldabonazo para la recién nacida Junta Provincial de Información, Turismo y Educación Popular, para decirla, como saludo y bienvenida que Palencia está reclamando su «Guía»; una «Guía» ya escrita hace algún tiempo y cuyo último trámite —el de la publicación— parece que es duro y difícil. ¿Será capaz la nueva Junta de hacer que este trámite tan interesante para el turismo palentino sea, por fin, superado?

En el estudio de un imaginero

No olvidemos que Palencia cuenta con una recia tradición artesana, en una de cuyas facetas —la industria de las mantas— el nombre de Palencia consiguió una vigorosa popularidad. Hoy seguimos con las mantas, incluso utilizándose viejos métodos que las garantizan, sino en su precio, sí en su calidad. Pero hay algo más, aunque a lo que nos referimos se salta los linderos de lo artesano, para colarse de rondón en los predios del Arte puro.

Palencia mantiene una viva realidad imaginera, y en primerísimo fila está un nombre y un taller: don Mariano Timón y la Escuela de Artes y Oficios. En estos días el Sr. Timón está logrando —maravillosamente por cierto— una nueva imagen para Córdoba; se trata de la de San Acisclo, mártir, patrono de aquella ciudad. La imagen, en plena elaboración, está expuesta en su taller. En su estudio hemos estado muchas veces, y nos hemos convencido de que es una gran verdad la afirmación de Fray Albino, el actual Prelado cordobés, al poner en primera fila de los imagineros españoles de la hora presente el nombre del Director de nuestra Escuela de Artes y Oficios, Sr. Timón.

El dinero escondido

Cataratas podrían formarse con la tinta vertida en estudios y ensayos sobre el dinero. Todo está ya dicho, pero no podemos evadirnos a añadir una gota más a ese portentoso torrente. Nos da la mano para ello la noticia del siniestro acaecido días pasados en San Román de la Cuba.

Recónditamente guardadas en un arcón descansaban en billetes cantantes, ya no sonantes, unas cien mil pesetas.

Una de las verdades más rotundas dichas en torno al dinero, es aquella de que «la moneda es redonda para que ruede».

Es cierto que la redondez de doblones y peluconas de antes ya no existe, y que en su dorado, plateado o broncead brillo, no ruedan, pero sado por los sufridos billetes, que, no siendo redondos, no ruedan, pero que por ser papel «vuelan» apenas detenido su leve peso en nuestras manos.

Lejanos están ya aquellos tiempos de olla con monedas bajo las baldosas o empotrada en la pared. Sin embargo, de vez en cuando, surge aun la sorpresa de respetables cantidades ocultas, como esta de ahora, que en el fondo de un arcón estuvo a punto de «irse como el humo», según reza la canción. Son los inmediatos peligros del ahorro, cuando no está bien defendido.

El dinero, redondo o no, debe rodar siempre. Así cumple su función, que va de lo económico a lo social, porque no es únicamente un frío recibo contra «algo», a un cómodo instrumento de cambio y coleccionismo.

Notas de Hacienda

SECRETARIA

LIBRAMIENTOS.—El Iltmo. señor Delegado de Hacienda en esta provincia, ha puesto al cobro en el día de hoy, los libramientos expedidos a nombre de:

Señores Habilitados de los distintos Organismos del Estado.

Señor Jefe Provincial de Sanidad.

Ilustrísimo señor Presidente de la Excelentísima Diputación Provincial.

Señor Presidente de la Junta Vecinal de Villotilla.

Señor Alcalde-Presidente del Ayuntamiento de Valoria del Alcor.

Don Bernardino Temiño.

Señor Presidente del Tribunal Tutelar de Menores.

Don Luis García.

Don Rufino Salvador.

Don Mariano Cobo.

Don Cayo Moreno.

Señor Conservador del edificio de Comunicaciones.

Don Emerenciano Castrillo.

Señor Administrador de la Prisión Provincial.

Señor Delegado Admvo., de Educación Nacional.

Doña María Pérez González.

Palencia 31 de mayo de 1957.

CLASES PASIVAS

El Iltmo. Sr. Delegado de Hacienda, ha acordado el pago de haberes de Clases Pasivas, para los días siguientes:

Junio, 1. Retirados de Guerra y Marina. Cruces, Jefes y Oficiales.

Junio, 3. Montepío Civil. Jubilados.

Junio, 4. Montepío Militar. Remuneratorias.

Junio, 5. Ayuda Familiar.

Junio, 6. Todas las nóminas en general.

Rincón ameno

MUCHACHA

Confidencias de muchachas:

—El muy fresco no sólo me había exagerado enormemente las dimensiones de su yate, sino que quería que remase yo.

PRECISION

Durante la visita a un museo de Ciencia Naturales, al llegar a la sala de fósiles y animales antediluvianos, el guía dice:

—Este esqueleto pertenece a un animal prehistórico y tiene nueve mil años y ocho meses de antigüedad.

—¿Cómo lo sabe usted con tanta exactitud? —pregunta un visitante.

—Porque hace ocho meses que lo colocaron aquí y entonces tenía nueve mil años.

ADIVINANZA

Casquete sobre casquete,
casquete del mismo paño.
no lo aciertas en un año,
ni en dos, si no te lo digo.

Solución a la Adivinanza de nuestro número anterior:
LA CARTA

CRUCIGRAMA

Número 1.724 — Por MIROSPA

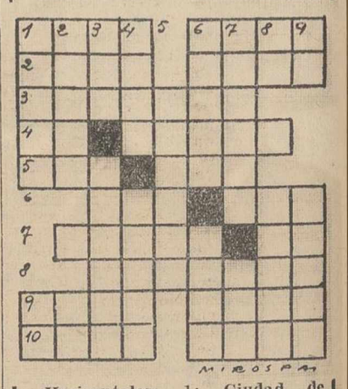

Horizontales: 1: Ciudad de Francia, en el departamento del Yonne. Barca chata, que se usa en las Antillas. 2: (al revés) Letra griega. Casta, linaje. 3: Perderían el equilibrio. 4: Part. inseparable. Ciudad de la provincia de Sevilla. 5: (al revés) Hijo de Apolo y de Creusa. Atrevi. 6: Dícese del hilo cuyas hebras están poco torcidas. (al revés) Da en el suelo. 7: Moneda de oro de Costa Rica. Nota Musical. 8: Tendrás espasmos. 9: (al revés) Defecto. Filón metálico. 10: Uní. (al revés) Piedra lisa.

Verticales: 1: Extraen. (al revés) Negación. 2: Dimetilo. Deidad egipcia. 3: Personaje bíblico. Esclavos de los lacedemonios. 4: Tratamiento de soberano en algunos países. Mazorca tierna de maíz. 5: Dícese de cualquier imagen veneradas por los rusos (pl). 6: Labráis. Río de Rusia. 7: Cambié. Cabeza de ganado. 8: Mago de cierta película. Dícese de cierto perro. 9: Símbolo del sodio. Casa solariega.

Sol. al Crucigrama número 1.723:

Horizontales: 1: Como. Apis. 2: Olot. Reir. 3: Retamas. 4: rameR. 5: Las. Cat. 6: ésU. Ata. 7: Aneto. aM. 8: érolacA. 9: Faca. Esos. 10: Anás. Rana.

Verticales: 1: Coral. Fa. 2: Olesa. An. 3: moT. Séneca. 4: otaR. Seras. 5: Macuto. 6: áramA. Oler. 7: Peseta. Asa. 8: II. Tacón. 9: Sr. Amasa.

M.C.D.2022

ESCENARIOS Y PANTALLAS

Página de espectáculos de DIARIO-DIA

ACTUALIDAD TEATRAL MADRILEÑA

"El Príncipe durmiente", una deliciosa opereta sin música

Estreno de la zarzuela "La Maja de Goya", en el Albéniz

Madrid.—(Servicio de «Argos», especial para nuestro periódico. Prohibida la reproducción).

Al salir del Teatro Club Recoletos de presenciar la representación de «El príncipe durmiente», después de la inquieta y azarosa jornada periodística, sentíamos una sensación de bienestar reparador, una dulce embriaguez de serenidad y optimismo, algo así como un aroma tenue y estimulante para el espíritu como el que experimentan los sonidos corporales tras la contemplación de un paisaje de fragancias primaverales.

Los que por devoción y obligación —creemos que lo mismo los ocurrirá a los que acuden por afición— tenemos que asistir a los estrenos de todo lo que quieren servirnos en los escenarios, de lo más serio a lo más disparatado, agradecemos sobremanera que de vez en cuando se nos ofrezca estos platos ni demasiado amargos ni demasiado dulzones, es decir, sin llantos ni carcajadas. «El príncipe durmiente» no es ni lo uno ni lo otro, sino un delicado pasatiempo, una continua y sutil sonrisa, una deliciosa opereta, sin música, referida a un país balcánico y de los tiempos nostálgicamente felices de antes de la Gran Guerra.

Terence Rattigan, el gran autor, ha derrochado ingenio, gracia y picardía para sacar de la nada —una aventurilla amorosa del regente de Eslavia con una pobre muchacha de revista, durante una coronación real en Londres— las dos partes de la entretenida farsa: la primera, realmente primorosa, de puro corte vodevilesco, y menos la segunda, por las complicaciones políticas y sentimentales que innecesariamente acumula.

Innecesaria, sí, porque, sin que ocurriese nada importante, tienen suficiente interés por sí mismos los propios personajes, mejor dicho, las caricaturas de personajes; las intrascendentes peripecias, y las ocurrencias y donosura del diálogo. Prueba de nuestra afirmación, es que el tipo de la gran duquesa en cortas apariciones eclipsa a los de los protagonistas. De éstos nos gusta mucho más el de la sencilla bailarina que el de un tanto desconcertante regente, si bien todos, incluso los secundadios y episódicos, están tramados con gran maestría.

Indudablemente, todos estos elogiables aspectos de la comedia de Rattigan no hubieran sido apreciables de no haber realizado Víctor Ruiz Iriarte, sobre una traducción de Diego Hurtado, una versión tan cuidada; de no haber tenido tanto esmero, en decorado, figurines y dirección, Manuel Benítez, que rige con Carmen Tremiño el Recoletos, y de no haber contado con un cuadro interpretativo tan selecto como el que componen Mary Carrillo y Enrique Diosdado con Amelia de la Torre, Carmen Seco, Lucía Povedano y el resto del ajustado reparto.

En lo lírico, la nota de la semana la dió la compañía de Eladio Cuevas, en el Albéniz, con el estreno de la zarzuela «La maja de Goya», de Villaespesa, en adaptación de Villaespesa Baeza y partitura del maestro Guillén. Fueron muy aplaudidos todos los intérpretes —Purita Jiménez, María Francisca Caballero, el propio Cuevas, Antón Navarro, etc.— y el maestro Palos.

Además, en el Alcázar, Casal y De Andrés celebraron las 200 representaciones de «El cosaco y el rajá»; en el Fuencarral se presentó el espectáculo popular de Lola Cardona y Luis Rueda, y en el Price hubo renovación de números.—D. FRESNO RICO.

PEÑAFIEL

Grandes Ferias de la Ascensión

Durante los días 30 y 31 de mayo, 1, 2, 3 y 4 de junio se celebrarán en la villa de Peñafiel las tradicionales ferias de la Ascensión.

Ferias de ganado y maquinaria agrícola.

Las transacciones estarán libres de impuestos municipales.

Los feriantes encontrarán las máximas facilidades para su estancia y alojamiento.

EL SEXTO HIJO DE CHARLOT

Lausana.—He aquí en su cunita de la clínica donde acaba de nacer a la pequeña Jane Cecil un nuevo retoño del famoso Charlie Chaplin «Charlot», contemplada por su satisfecho papá.—(Foto Cifra Gráfica)

"Nada de mujeres"-dice un "astro" masculino de Hollywood

Se trata del pequeño actor Tim Hovey... de 10 años de edad (!)

Un famoso «astro» masculino de Hollywood, de la nueva generación se reveló el otro día contra el imperio de las reinas de la belleza de la pantalla, incluyendo a Marylin Monroe, Jane Russell y otra docena de encantos, diciendo de ellas que no eran «tan seductoras».

Tan tremendo desacato procede, no se indignen ustedes todavía, del pequeño y talentoso actor Tim Hovey, el nuevo astro infantil de Universal International quien, a la edad de 10 años no tiene ni siquiera un interés académico en el sexo opuesto, a no ser que tropiece con alguna Eva que sepa jugar al beisbol.

Los comentarios de Mr. Hovey los inspiró un artículo publicado recientemente en los periódicos sobre Errol Flynn, en el cual este caballero sostiene que la plana reinante de belleza de Hollywood, era la mejor que la Meca del cine había conocido en su historia.

¿Qué sabe Errol Flynn de mujeres, vamos a ver? —reaccionó Tim—. No creo que ninguna de ellas sea tan seductora, exceptuando unas pocas como mi mamá y Mara Corday.

El año pasado Tim llevó a Mara Corday de compañera a la cena anual de la Academia, su primer compromiso social de etiqueta, después de muchos ruegos de sus padres. Sin embargo, al volver a su casa, les dijo que la noche había sido maravillosa.

Mara no me pasó la mano por el pelo ni me llamó «precioso». Hasta bailamos, no obstante que soy un poquito bajo para ella. Tim también siente especial simpatía por Mauren O'Hara, su coprotagonista en «Todo menos la verdad». En cuanto a las demás sirenas de Hollywood, Tim dice que lo dejan frío.

Tim Hovey admite que aunque ahora no le impresionen las mujeres, probablemente su actitud cambie con el correr del tiempo. «Me imagino —concluye Tim— que muy pronto seré grande y entonces probablemente pensaré igual que el tal Errol Flynn.

HEDY LAMARR CONTRATADA POR U-I

Hedy Lamarr ha firmado contrato con Universal International para hacer su reaparición en las pantallas después de una ausencia de siete años en el papel principal de su próxima producción de alto presupuesto titulada «Hide Away House». Hedy Lamarr interpretará el papel de una bellísima actriz de cine enamorada del mismo joven actor que su hija adoptiva. Su última aparición en las pantallas fué con la película de Cecil B. De Mille, «Sansón y Dalila».

Harry Keller, uno de los más destacados directores de Hollywood dirigirá este film que producirá Albert Zugsmith. Keller ha conseguido esta importante proposición debido a su magnífica dirección de Esther Williams en la película de U-I «The Unguarded Moment» y de Fred Mac Murray y Dorothy Malone en «Quantez».

Dos jóvenes provincianos han batido el "récord" del Dr. Salva

Con los temas de "Greta Garbo" y "Joselito" el día 5 de Junio optarán al medio millón

MADRID.—(Servicio de Argos especial para nuestro periódico. Prohibida la reproducción).

Ya estamos en la fase final del concurso. El de Zaragoza y el de Alicante, pasaron a la final del «Medio millón», batiendo el «record» que había establecido el hoy celebérrimo doctor Salvá. Ya no puede vanagloriarse de ello.

Después de ganarse las doscientas cincuenta mil del ala, cada uno, se hacía casi imposible charlar con ellos. Abrazos. Felicitaciones. Hasta algunas lágrimas. Ramón Perdiguer, el de Zaragoza, tiene treinta años. Y sabe de Greta Garbo, más de lo que ustedes creen. El mismo José Luis Pécker daba por seguro que no respondería con exactitud a alguna de las tres preguntas formuladas. Pero respondió. ¡Vaya que si respondió!...

En un momento de desahogo, le preguntamos:

—¿Crees que pueden hacerte preguntas más difíciles de las que hasta ahora te han hecho?

—Indudablemente. Las preguntas que se me formulen el día de la final, serán indiscutiblemente de la categoría de medio millón.

—¿Un poquito de miedo?

—En absoluto. Sólo un poco de nervios.

Los han dado quince días para que se estudien bien el tema. O sea, que el próximo cinco de junio, los micrófonos vibrarán otra vez de emoción. Aunque nosotros creemos que los quince días alargados no sirven para otra cosa que para que los organizadores, busquen las preguntas que luego habrán de formular. Porque también ellos tienen su trabajito.

Ramón Perdiguer, es un hombre alto, simpático. Los fotógrafos le retratan en todas las posturas. Abrazándose a Miguel Lizón, el de Alicante, que sabe más que nadie de Joselito.

Con Miguel Lizón, hemos tenido más suerte, pues nos ha citado en la pensión donde se hospeda. Y es allí donde nos presentamos y donde le interviuvamos.

—¿Hay alguna cosa que domines mejor que el tema «Joselito»?

—Con un poco de preparación, la vida de cualquier torero. Yo envié tarjetas reseñando los temas de «Belmonte», «El Gallo», «Manolete», etcétera, y salió el de «Joselito». Entonces, me dediqué por completo a éste.

—¿Es los toros tu única afición?

—Creo saber más de literatura. Es posible que al año que viene me presente otra vez al concurso con un tema literario. «Romanticismo», «Neoclasicismo», o «Siglo de Oro» podía ser el tema con que ganara otras pesetas.

—Sin embargo, ¿de dónde nace tu afición a las cuestiones taurinas?

—En casa. Son todos tan aficionados, que no hay más remedio que saber. Mi padre, por ejemplo, sabe cincuenta veces más que yo.

—¿Tu profesión?

—Maestro, ejerciendo en Petrel.

—¿Qué harás con el medio millón, si lo ganas?

—Primero, pensaré en ganarle. Por lo menos, ya me regala la casa un coche «Seat», que no es cosa de despreciar, si no acierto ninguna de las preguntas que se me formulen en la próxima sesión.

Tiene veintitrés años y unas terribles ojeras. Se nota que el muchacho ha estudiado de lo lindo. Claro, que el dinero que ha ganado lo merece. Y yo apunto aquí su domicilio, por si alguno de los lectores encuentra escritos sobre Joselito, para que se lo envíe. El lo agradecerá. Su domicilio: Pensión Telefónica, Valverde, 7, Madrid. Todos los datos sirven.

—Como buen aficionado a los toros, ¿quieres decirme tu matador preferido?

—De los actuales, Ordóñez. Sin olvidarnos del Litri.

—¿Y las ganaderías?

—Las andaluzas. La del Conde de Lacarte y la de Urquijo.

Y así dejamos a Miguel, en compañía de su hermano, que sufre tanto o más que él cuando Pécker, abre la boca para preguntar. Los dos, contentos y nerviosos. Muy nerviosos. Pero ni la mitad de lo que estarán de nerviosos el día cinco de junio, cuando todas las familias se reunan en torno al receptor de radio, para sufrir con ellos.

Alfonso Martínez Garrido

Lea todas las semanas el Suplemento Agrícola DIARIO-DIA

TRES MATRIMONIOS FAMOSOS

"Me he casado con un genio" dice la esposa de Peter Ustinov

Arthur Miller, en primera página y su mujer, en la última

Veinte años sin vacaciones llevan Dick Powell y June Allyson

(Servicio de ARGOS especial para nuestro periódico. Prohibida la reproducción).

Suzanne Cloutier estaba reconocida como una de las más prometedoras actrices del Canadá. Pudimos apreciar la calidad de su arte dramático en la Desdémona del «Otelo» de Orson Welles. Pero en 1945 dejó su carrera para convertirse en la esposa del más versátil, prolífico y polifacético dramaturgo que emerge en Inglaterra desde Noel Coward; el gran Peter Ustinov, el famoso Nerón de «Quo Vadis».

Suzanne Cloutier, actriz, se convirtió en Suzanne Cloutier ama de casa, y esta nueva faceta de su vida, junto al hombre que es, en cuanto a su nacionalidad, un verdadero «cóktel»: francés, alemán, ruso, con unas gotitas inglesas, ha tenido como escenario Londres, Hollywood y Europa.

Peter Ustinov, además de actor teatral, cinematográfico, de la radio y de la televisión, es por otra parte autor dramático, guionista, director, productor, novelista, ensayista, músico, artista y un inspirado comediante.

«Casarse con Peter es una verdadera carrera», aseguró su mujer, la cual, naturalmente, dejó la suya para vivir de esta otra.

En 16 años, ha escrito veinte obras teatrales, entre ellas «El amor de los cuatro coroneles, dos novelas, seis guiones y un incalculable número de escenas de radio y televisión, espectáculos de «cabarets», discursos y ensayos.

Respecto a su última obra, «Romanoff y Julieta», que ha tenido mucho éxito y es una mezcla de drama, sátira política y farsa, un conocido crítico de Londres ha dicho: «Pone seis tramas en una sola obra y diez ideas diferentes en una sola frase». En cuanto a su interpretación, en esta obra, de un hostil embajador que no es ni antiruso ni antiamericano, sino únicamente «antigrande», Ustinov hace emocionarse alegremente al público durante minuto y medio sin hablar, sólo con casi imperceptibles movimientos de los dedos y de los músculos faciales. Ustinov habla cinco idiomas y uno inventado por él mismo.

«Yo le adoro, con su barba, su pelo negro, sus calcetines rojos y todo», dice su esposa, «y es uno de los más incomprendidos caracteres del siglo XX». Interrogada sobre su marido y Orson Welles, responde: «Después de Welles no hay nada normal. Pero yo me he casado con un verdadero genio. Ahora está leyendo un diccionario británico y ya va por la letra S».

El famoso escritor Arthur Miller, conocido por sus obras «La muerte de un viajante», «Las brujas de Salem», etc., y más célebre aún desde su matrimonio con Marylin Monroe, ha sido recientemente acusado de ultraje contra el Congreso de los Estados Unidos. El pasado mes de junio se había negado a denunciar a diversos autores de izquierdas ante el Comité de Actividades Antiamericanas, y, no sólo eso, sino que también había reconocido tranquilamente que él mismo había estado en otro tiempo en relación con diversas organizaciones comunistas.

Ante la acusación lanzada contra él por ultraje, Miller dijo: «He respondido únicamente a todas las preguntas que me concernían, y solicité que no se me hiciera denunciar a otras personas que, ante mis ojos, son inocentes». «Por otra parte —añadió— la vida de un escritor en

JUNE ALLYSON

los Estados Unidos es bastante dura; no quiero hacérsela a algunos todavía más difícil». Si la acusación de que es objeto es mantenida por los jueces, Arthur Miller deberá pagar dos mil dólares de multa y sufrir dos años de prisión.

Pero lo más interesante del caso es que, por una curiosa coincidencia, su esposa Marylin Monroe es, junto con él, durante estos días la «vedette» de la prensa americana. La única diferencia es que, mientras Arthur Miller ocupa la primera página de los periódicos por su difícil situación judicial, su mujer ocupa por entero la última del «New York Times». Se trata, en realidad de una fotografía publicitaria que ya muchos jóvenes habrán recortado y pegado en su habitación: representa a Marylin, casi sin vestir, al pie de un trono donde reina un periodista. Título: «¡Cómo los redactores-jefes matan su tiempo!»

Resumen: Mientras Arthur Miller trata de imponer durante una temporada los trajes a rayas, su esposa hace todo lo posible para quitarse los suyos. Al fin y al cabo, cuestión de modas.

Uno de los matrimonios más felices y ejemplares lo constituyen Dick Powell y June Allyson. Esta pareja está defendiendo en todo el mundo que la felicidad conyugal no se basa en el ocio ni el apasionamiento momentáneo, sino en la mutua comprensión y en el constante trabajo de ambos cónyuges. Esto lo demuestran con creces: Dick Powell, actor, guionista y director, acaba de tomarse las primeras vacaciones desde hace veinte años. Sin embargo, June Allyson, verdadero ideal de mujer, no tiene descanso por ahora. De todas maneras, están siempre deseando verse y pronto tendrán ocasión de estar juntos, pues serán director y actriz de la película «You can't run away from it» (No se puede evitar la suerte). ¿No sienten en realidad un poco de envidia de este matrimonio modelo? En confianza, nosotros sí la sentimos de Dick Powell.

José Félix GARCIA CALVO

El productor no tiene dinero
El director no tiene inteligencia
El guionista no tiene ideas

Ricardo Freda habla para nuestros lectores.= Diez minutos con el director de "Los Miserables"

El famoso director italiano ha estado en Madrid de paso para Tánger, y tuvo la gentileza de concedernos unos minutos prestándose al diálogo con su ya famosa sinceridad.

—¿Motivo de su viaje?

—Vengo a dirigir una coproducción italo-española, que se titulará «Acecho en Tánger».

—¿Qué es lo más importante para conseguir una película buena?

—La idea primero, luego los actores y el director.

—¿Qué condiciones debe reunir un director cinematográfico?

—Ha de ser un hombre de grandes dotes de observador y normal. El buen director no precisa de grandes escenografías, trajes complicados, ni cosas raras... Blasseti, que es un buen director, aparece como un bufón vestido de caballista.

Ricardo Freda, es duro y valiente en sus opiniones. Sigue contestando a nuestras preguntas sin una duda, sin una vacilación.

—A mí me gusta decir la verdad siempre. ¿Sabe usted lo que dicen los directores que fracasan en España?... Cargan la culpa de su falta de capacidad a los actores y a los técnicos españoles, son gente mediocre que quieren disculpar así su fracaso.

—¿Cómo ve usted el cine?

—Como una auténtica mentira. El productor no tiene dinero, el director no tiene inteligencia y el guionista carece de ideas.

—¿Cuál es para usted la actriz ideal?

—Una mezcla de la técnica de Ingrid Bergman, el temperamento de Susan Hayward y la belleza de Gianna María Canale.

—¿El mejor actor?

—Un inglés: Alee Guinnes, le he visto en «Hamlet» maravilloso, no como Lawrence Oliver, que es el tonto más importante del cine europeo.

—¿El mejor director?

—Sin dudarlo, John Ford.

Una última pregunta, ¿qué opina del neorrealismo?

—No existe, no ha existido jamás. El cine tiene que decir cosas maravillosas, hacer soñar a la gente, no se puede copiar la basura que vemos por la calle. Pudo ser popular entre las clases pudientes, porque siempre se ríen de las desgracias del inferior... nadie ríe sus propios problemas... no se puede hacer sufrir a la gente, que es lo que hacía el llamado creador del neorrealismo, de Sica, un actor falso, teatral, de tercera categoría... escriba, escriba cuanto le digo.

—Dicho queda.

JOSE VIANA

RECORDATORIOS, ESTAMPERIA GENERAL, EN I. G. DIARIO-DIA

Triunfan los americanos en Cannes

Los polacos (en sus Alcantarillas) se llevaron una decepción

Elizabeth Taylor fué la sensación del festival

Cannes.—La atracción del Festival han sido este año las lapones. A partir del día que llegaron a la Croisette, la pregunta general era si uno había visto aquellos habitantes boreales. La expedición lapona se componía de un adulto llamado Prntha y dos niños, sus hijos, Jomato, de nueve años, y Biera, de once. Replegados en sus soledades árticas no habían visto nunca un avión, ni un hotel, ni un automóvil. El primer avión que vieron fué el que les condujo hasta Niza, el primer hotel ha sido el que les ha alojado y el primer automóvil, aquél en que han dado una vuelta por los alrededores de Cannes. Luciendo su traje nacional han paseado ante las bañistas de trajes exiguos y han sido punto de mira de todos los objetivos fotográficos. Intentaron pasar la primera noche en el interoir del Carlton, en las habtaciones que les habían reservado anteriormente. Pero tuvieron pronto que desistir y levantaron en la terraza del hotel una tienda de campaña de pieles de reno, que les ha servido de habitación hasta el momento de la marcha. Los lapones son los protagonistas de una película del director Samejakki, que se ha proyectado poco antes de terminar el festival. Película de más valor documental que otra cosa, pero que sin embargo fué acogida con grandes aplausos por parte de los asistentes, un poco cansados de argumentos transcendentes y visiones tremendistas como las de la película polaca «Kanal».

CENA DE GALA

Para desintoxicarse un poco, el público —ese público peculiar de los festivales cinematográficos— asistió en masa a la comida de gala ofrecida por el municipio de Cannes a las naciones participantes. Por cierto que una mesa fué allá la única frontera que separaba a la Alemania de Bonn y a la Unión Soviética. Principal representante de la República Federal ha sido María Schell, protagonista de la película «Rosa Bern» que no ha gustado por cierto excesivamente. A su lado se sentaba el director alemán Horst Hathlrr, con quien recientemente se ha casado. Enfrente, separados por la blancura del mantel, se hallaban el soviético Nicolás Echekasov, intérprete de ese «Don Quijote» en color y cinemascope que los rusos han rodado, no tanto para mayor gloria del Caballero, como para máxima propaganda de unos forzados principios marxistas. Junto al «Don Quijote» Izolda Izvitskaia y Oleg Strijenov atraían la atención general como intérpretes que son del primer film amoroso salido de los estudios rusos. Presente en la comida se hallaba también Mario Moreno, el «Passe pertout» de «La Vuelta al mundo en ochenta días», verdadera película presentada fuera de concurso por Mike Todd. Hablando de Mike Todd sería una indelicadeza imperdonable el dejarse en el tintero a Elisabeth Taylor, verdadera reina del festival (con diadema y todo) que asistió, a pesar de su lesión en la columna vertebral, a la representación de gala con que su esposo obsequió en una de las primeras jornadas del festival.

Quienes la vieron avanzar envuelta en tules y gasas, con su capa de armiño y su diadema de brillantes no pudieron evitar un murmullo de admiración. Admiración que se trocó en lástima cuando percibieron el rictus de dolor que marcaba el rostro de la hermosa Elisabeth, a quien su marido, casi recién estrenado había obligado a acudir a la proyección a pesar de haberse recrudecido los dolores de su lesión en la espalda que

ELIZABET TAYLOR

ya le jugó una mala pasada en Florida, cuando aun no habían transcurrido veinticuatro horas desde su boda.

NORTEAMERICA SE LLEVA LA PALMA

Una película norteamericana ha sido distinguida con el premio. Los polacos tenían gran confianza en su «Kenal» (alcantarillas) cinta de tonos negros, que transcurre enteramente en las canalizaciones de Varsovia durante la sublevación contra los alemanes cuando las tropas rusas (eso se lo calla la película), contemplaban desde el otro lado del Vístula cómo la Wermatch aniquilaba a los patriotas. El galardón al mejor actor ha recaído en un yugoeslavo de nombre enrevesado y que no se presentó por la Croisette hasta el penúltimo momento. En cuanto al premio que otorga anualmente la Oficina Católica internacional del Cine ha quedado desierto, si bien han merecido mención de dicho Organismo «Las Noches de Cabilia» de Fellini (el mismo de «La Estrada»), que relata la vivencia espiritual de una mujer de vida alegre y sin embargo, simplista y dulce dentro de la existencia que lleva, así como «El que debe morir» de Jules Dassin (el mismo de la «Ciudad Desnuda»), transposición de la pasión y muerte del Señor en un momento histórico situado a finales del pasado siglo.

Con la alegría de los norteamericanos, la desilusión de los polacos, el triunfo de Fellini y Dassin, la sonrisa de las «starlets» que pululan por la Croisette, el dolor de Elizabeth Taylor, alejada ya de Cannes y las «boutades» del incorregible Jean Cooteau (miembro del tribunal) ha terminado el Festival de Cannes, en esta su décima edición. La Costa Azul ha despedido hasta el año próximo a los magnates del cine, a las estrellas, a las aspirantes de estrellas, a los fotógrafos, a los periodistas y a los curiosos. Que de todo hay en cada festival cinematográfico.

(Una exclusiva de la Agencia MIROSPA para nuestro periódico.—Prohibida su reproducción).

M.C.D.2022

LA MUJER Y LA MODA

Las elegancias y excentricidades que se vieron en Cannes

1.—Elisabeth Taylor lució el día de la inauguración del Festival, un vestido de Jacques Griffe, realizado en muselina rosa drapeada y sin cinturón. Diadema de brillantes.
2.—Maea Florh, la estrecha tahitiana, con un vestido tipo "sarong", de tricot blanco. Pies descalzos. Guirnalda de flores y cabello suelto.
3.—Annabella con un abrigo chino abierto a los lados con cola, realizado en armiño blanco, sobre vestido de satín estampado.
4.—El "uniforme" de las starlettes y debutantes al Festival. Pantalón muy amolldado y sweater negro.
5.—Para la comida campestre que tuvo lugar en la isla Santa Margarita, Anne-Marie Cassan, llevó un modelo de tricot blanco con una chaqueta recta de anchas rayas azul marino y blanco.
6.—Giséle Pascal, apareció al mediodía con un modelo de cocktail en tafettas verde esmeralda.
7.—Bella Darvi, sensacional con su vestido y capucha de muselina, con estampe de leopardo marrón y blanco.

El maquillaje de verano trata de conseguir un efecto alegre, joven y fresco

Se ha lanzado un nuevo color-base: el rosa dorado

Con las nuevas colecciones, las maniquíes parisinas han lanzado el «maquillaje 1957 de verano». Creado para lucirlo a la luz del día, y bajo los luminosos rayos del sol estival, no tiene, como en el invierno, la palidez romántica, el tono violeta de los labios y los dibujos «sofisticados» de los ojos, que todo reunido pretendía dar la mayor importancia a la mirada. Ahora, los tonos rosados que lucen las modelos tienden a conseguir un efecto alegre, joven y fresco. En resumen: bases rosas-doradas, labios luminosos, pintados en tonos vivos, y en los párpados una ligera sombra que, sin quitar la expresión de la mirada, ayudará a conseguir un resultado satisfactorio.

En Fath, Givenchy, Lanvin-Castillo y Jacques Heim las maniquíes han sido maquilladas por Elisabeth Arden, que ha lanzado un nuevo color: «Sheer Gold». Es un rosa dorado muy joven. Las uñas, los labios y las mejillas siguen la línea marcada por este nuevo color. Es muy acertado, pues consigue una gran transparencia al cutis. Para completarlo, las cejas llevan un ligerísimo trazo en lápiz gris, y los párpados un toque suave de un tono plateado.

Maggy Rouf también ha querido que sus modelos abandonasen el maquillaje de invierno para reemplazarlo por uno más primaveral. Ha sido Bárbara Gould la encargada de realizarlo. Lo más sobresaliente de este arreglo facial es el interés que pone en conseguir, al no marcar el «rouge» en las comisuras de los labios, que éstos resulten carnosos.

Gabriel Carland ha creado para Jean Dessés, el maquillaje «Provincia», que es como la primavera: Lleno de vida y de sol.

Por lo tanto, es bien claro resumir la nueva idea: Conseguir por todos los medios que la mujer más maquillada parezca una ingenua jovencita recién llegada a la ciudad.

Una actriz lanza la moda de... pies "descalzos"

Por CLEO

El acontecimiento más importante de esta Primavera fué el Festival Cinematográfico de Cannes. No vamos a ocuparnos del tema en su aspecto cineasta, ya que los cronistas especializados se cuidaron de ello.

Sin embargo, el extraordinario espectáculo que ofrecían tantas mujeres elegantes, extravagantes y pintorescas allí reunidas, merece capítulo aparte.

Ninguna de las estrellas, starlettes, y muchachas desconocidas en busca de problemáticos contratos cinematográficos llevó dos días un mismo vestido.

En el hall del Hotel Carlton, desde las once de la mañana hasta las diez de la noche, iban y venían constantemente jóvenes vestidas casi uniformemente.

Este «uniforme» oscilaba entre dos aspectos: el de short ultracorto y el pantalón muy estrecho que llega al tobillo. También el busto varía; unas disimulan sus formas bajo un grueso sweater de hombre; en cambio otras exageraban su anatomía con un amoldadísimo jersey.

En el bar del Carlton, la estrella Bella Darvi causó sensación con un vestido-abrigo con capuchón en muselina estampada de leopardo blanco y marrón.

Gisele Pascal no tuvo inconveniente en presentarse al mediodía con un vestido de cocktail en tafettas verde esmeralda.

Las vedettes se mostraron en todo su esplendor para asistir al salón del palacio del Festival durante las tres noches que éste dura.

Cientos de fotógrafos ametrallaban con sus flashs a las elegantes y en la entrada el numeroso público con su ¡ah! aprobatorio o decepcionado recibe a los asistentes que iban llegando

Allí vimos triunfante y bellísima a la reina del Festival, Elisabeth Taylor, del brazo de su marido Mike Todd, vestida con un modelo de Jacque Griffe, realizado en muselina rosa drapeada y sin cintura. Llevaba diadema y pendientes de brillantes. En el brazo, su famoso abrigo de visón, con color té con leche, único en el mundo y que pesa 800 gramos.

Annabella lucía un abrigo chino de visón blanco, con cola, sobre un vestido de satín estampado.

La estrella tahitiana Maea Florch, vestida de tricot blanco y descalza ha lanzado una molesta moda, pero el batallón de starlettes se sacrifica por imitarla y prefiere irritarse las plantas sobre las aceras, que llevar sandalias como todo el mundo.

Lise Bourdin estuvo a punto de no poder asistir la noche de la inauguración del Festival. Se dejó olvidado en París el corselete-faja, y para poder estrenar el modelo tubo que Bulmain le había hecho para esta ocasión, tuvo que pasar 24 horas en ayunas.

El Festival ha durado tres breves días, pero bastan para llenar un libro con las anécdotas, desilusiones y excentricidades de las cientos de mujeres que allí han estado.

Se necesitan albañiles
oficiales de 1.ª y 2.ª. Informes:
PASTOR
M. Lafuente, 20

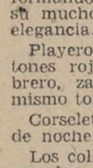
"RELOJES SUIZOS A PLAZOS Y CONTADO"
Marcas de 1.ª calidad y reconocida solvencia. Garantía hasta 20 años. Pida Catálogo ilustrado
COMERCIAL RELOJERA SUIZA
Apartado, 66. Zamora.

PERLAS

Las más extrañas joyas

Antiguamente se creía que las perlas relucían durante la noche y así como también era creencia popular que, debido a su propiedad, de perder el lustre por su fragilidad, eran a menudo presagio de enfermedades y muerte.

Los expertos en perlas afirman que el calor del cuerpo humano aumenta la belleza de la joya, pero años atrás ella se atribuía a una propiedad mágica inherente a las perlas.

Si bien es cierto que las perlas relucen más cuando se hallan en contacto con el cuerpo humano, es indiscutible que el sudor daña a estas joyas.

El último grito de la moda

La nota más saliente de los trajes estivales: los lazos

Ya muere la moda de primavera y nace briosa la de verano. Vestidos de fantasía, con drapeados en el cuerpo que marcan la silueta, al lado de «tobilleros» de falda fruncida.

La nota más saliente de los trajes estivales: los lazos. Lorzas terminadas en lazos, hombros formados por los mismos, adornando los escotes, sustituyendo a las hebillas en los cinturones. En fin, que son éstos el detalle principal de los conjuntos que acompañan.

Los trajes enteramente plisados tienen mucha aceptación entre los de vestir.

Para cocktail, las faldas amplias de muselina, con pasacintas y encajes adornados con terciopelo negro.

Las mangas apenas se vislumbran o alcanzan un largo de tres cuartas.

Los motivos de medallones, frutas, flores, rayas y lunares siguen alcanzando marcado predominio sobre los demás.

En las faldas oscuras, bieses claros, formando franjas enrejadas que con su mucho vuelo prestan juventud y elegancia.

Playeros blancos con bandas y botones rojos, acompañados por sombrero, zapatos y bolso de paja del mismo tono.

Corseletes en los trajes de tarde y de noche.

Los collares largos y los pendientes grandes, prestan alegría a los conjuntos.

Tienen mucha aceptación los trajes y chaquetones a cuadritos.

Bolsos y zapatos blanco y azul marino, logran la preferencia del verano 1957.

Para las jovencitas seguiremos viendo los de línea «princesa», ya que sólo son apropiados para personas delgadas.

Pelos cortos y sombreros de todos tamaños, adornados con tules de varias escalas de colores.

No se trata siempre de modas de ensueño para todo el mundo, pero nuestra tirana es así y no admite discusiones.

MARI MIGUEL
Fajas a medida
Valentín Calderón, 19-21
PALENCIA

S. E. S.
FAJAS A MEDIDA
Mayor, 197, 2.º

Cocina sencilla y económica

Empanadas de patatas.—Se cuecen sin aceite, algunas patatas, se pelan, se machacan y se amasan con un poco de leche un huevo batido y la harina suficiente para que la mezcla se trabe con facilidad. Se trabaja bien la masa con el rodillo y luego se cortan hojas ovaladas que se enrollan, poniendo en medio un poco de carne cocida, picada y sazonada con un poco de jamón, cebolla cocida y tomillo, todo picado, se aplasta un poco cada empanada y se cuecen a fuego lento.

Para conservar las alfombras. — Para conservar éstas, cada quince días antes de hacer la limpieza de la habitación, se espolvorea el suelo alfombrado con harina y un poco de sal, qué se quitarán luego junto con el polvo y demás basuras, barriendo cuidadosamente la alfombra.

PAPELES DE MANILA, SEDA, CUERO Y KRAFT
para envolver
PIDANOS PRECIO Y CALIDAD
GRAFICAS AGUADO
Mayor, 130
PALENCIA

LA FIESTA NACIONAL

Marcos de Celis fué ovacionado y dió la vuelta al ruedo en su primer toro en Talavera de la Reina

Gravísima cogida de Sérvulo Azuaje, en Valencia

El debutante Chicuelo (hijo) triunfa en la Monumental de "Las Ventas"

CORRIDAS

EN TALAVERA DE LA REINA

Talavera de la Reina, 30.—Toros de doña María Cruz Gomendio, bravos.

Marcos de Celis, ovación y vuelta en uno y nada en el otro.

Gregorio Sánchez, ovación y vuleta en uno y bronco en el otro.

Curro Girón, ovación y vuelta en su primero y dos orejas, rabo, vuelta y salida a hombros en el que cerró plaza.—Cifra.

TALAVERA DE LA REINA. — (Crónica especial para DIARIO-DIA).—El jueves hemos visto a Marcos de Celis en el histórico "coso" talavereño como en sus mejores tardes novilleriles. Con el mismo celo, con el mismo tesón, con el mismo arrojo temerario que le dió justa fama en los ruedos españoles.

La corrida de María Luisa Gomendio (antes de Tovar), fué de mucho peso y respeto. Toros nada fáciles, acusaron casta y poder, derribando a los caballos con estrépito. Digamos que el encierro ha dado un promedio a la canal de 290 kilos y con eso está dicho todo. El segundo toro de Marcos de Celis más parecía un bisonte por su volumen, pues ha pesado a la canal 325 kilos, lo que no es grano de anís. Por añadidura, se congestionó por exceso de carnes y llegó a la muleta descompuesto.

El triunfo grande de Marcos de Celis lo consiguió en su primer toro, bravo y codicioso, al que saludó con cuatro verónicas rematadas con media de impecable estilo. Estos lances arrancaron la primera ovación en honor del palentino. Después intervino en un artístico quite por chicuelinas que también fué muy jaleado.

Con la muleta inició su faena con una emocionante "pedresina" de rodillas al hilo de las tablas, librándose milagrosamente de una cornada, pues el toro le pasó rozando la casaquilla. Sin asustarse repitió con otra «pedresina» aun más espeluznante. A seguido se llevó al toro al tercio y le toreó en redondo pausadamente y con mucho temple. Vino después una tanda de adornadas giraldillas que fueron subrayadas con «olés» e hincándose a continuación las rodillas en tierra, levantó a la plaza con su temeraria serie de "rodillazos" en cadena.

Se perfiló a matar y entrando recto pinchó en hueso. Volvió a llevarse al toro al platillo y, arrodillándose de nuevo, volvió a emocionar al público en otra tanda de pases aun más temerarios que los anteriores. Tenía ya las orejas en la mano, pero las perdió por mala suerte con el acero, pues señaló otros dos pinchazos y sólo acertó con el descabello a la tercera vez.

A pesar de ello, el público le obligó a dar la vuelta al ruedo y, de no haber sido remiso, bien pudo haber dado otra vuelta, ya que las ovaciones fueron de verdad entusiatsas y clamorosas.

En su segundo toro —grande y cornalón— estuvo también valiente y decidido. De salida le recibió con dos escalofriantes faroles de rodillas, pero con la franela nada pudo hacer, ya que el toro estaba aplomado. Terminó de dos pinchazos y dos descabellos.

Marcos de Celis ha dejado bien plantado su pabellón de torero valiente e inimitable en su emocionante toreo de rodillas.—P. y S.

EN BARCELONA

Barcelona, 30.—Plaza Monumental. Toros de Antonio Pérez para Martorell, "Litri" y Paco Mendes. El ganado, de espléndida presencia, aunque terciado, bronco y de poco poder. El público abroncó al mayoral, que hubo de ser retirado del lugar que habitualmente ocupa por encararse con los que protestaban.

Martorell veroniqueó bien e hizo una faena variada de muleta a su primero. Estocada. (Aplausos).

En el otro estuvo muy valiente y terminó de un pinchazo y una estocada. (Ovación, petición de oreja y vuelta).

"Litri" toreó a su primero al son de la música y mató de un pinchazo y estocada. (Ovación y saludos).

En su segundo estuvo muy cerca y toreó suavemente al bicho, que se caía. Pinchazo y entera. (Aplausos).

Paco Mendes toreó con arte a su primero, al que mató de tres pinchazos y una estocada. (Palmas).

Al otro lo toreó en redondo y al natural y lo mató de cuatro pinchazos y descabello. (Silencio).—Cifra.

NOVILLADAS

EN MADRID

Madrid, 30. — Plaza Monumental. Novillos de Eusebia Galache de Cobaleda, que dieron buen juego.

Enrique Orive muy valiente. (Ovación y vuelta en el primero y ovación y salida al tercio en el otro).

"El Trianero" toreó bien a su primero. (Ovación y salida al tercio). En el otro estuvo breve. (Silencio).

"Chicuelo", hijo, derrochó salero y arte y fué constantemente ovacionado. En el primero cortó una oreja y dió la vuelta al ruedo. En el segundo, vuelta al ruedo a hombros de los entusiastas y gran ovación.

EN VISTA ALEGRE

Madrid, 30.—Plaza de Vista Alegre. Novillos de Alberto González, buenos.

Miguel Cárdenas, silencio en los dos.

Juan Ortas, una oreja y vuelta en el primero. El otro se partió el cuerno por la cepa y hubo de limitarse e igualar. Resultó cogido leve al entrar a matar.

Santamaría, silencio en el primero. El otro le cogió al entrar a matar y le produjo contusión renal leve.

EN VALENCIA

Valencia, 30.—Seis novillos de don José María López, de Sevilla. Los novillos, magníficos, siendo ovacionados varios de ellos.

Pepe Luis Ramírez, faena variada para una estocada. (Ovación, petición de oreja, vuelta y saludos).

En su segundo, faena por la derecha sin parar, para dos pinchazos y una ladeada. (Silencio).

Sérvulo Azuaje, de Venezuela, faena buena, que se ovaciona y al son de la música. Un pinchazo, una estocada asomando y descabello. (Ovación, petición de oreja y vuelta).

En su segundo lancea magníficamente y es ovacionado. Al dar un pase de rodillas fué arrollado, sin consecuencias. Al levantarse e intentar dar un nuevo pase es cogido. Pasa a la enfermería en medio de una ovación. Ramírez termina de media, un pinchazo y una entera.

Fernando Zabalza, faena con la izquierda, al son de la música. Un pinchazo, una delantera atravesada, un pinchazo y descabello. (Aplausos).

En su segundo, faena por bajo y con precauciones. (Protestas). Un pinchazo y una delantera. (Protestas).

PARTE FACULTATIVO

Valencia, 30.—Durante la lidia del quinto toro ingresó en la enfermería el diestro Sérvulo Azuaje, que presenta herida contusa en el tercio medio cara antero interna del muslo izquierdo, de unos quince centímetros, con dirección ascendente y adentro y dos trayectorias: descendente una más superficial, que llega hasta la región rotuliana y otra profunda de unos veinte centímetros, que bordea el fémur y alcanza la región poplítea, con destrucción de masa muscular y lesión de la vena safena. Gran hemorragia y "schock" traumático. Ha sido intervenido bajo anestesia general; se le ha efectuado transfusión de sangre y medicación anti "shock". Pronóstico gravísimo.

Quedó hospitalizado en los locales de la enfermería de la plaza.

EN SEVILLA

Sevilla, 30.—Novillos de Escobar. Bravos.

Rafael Pedrosa, escuchó ovaciones en sus dos toros, con saludos desde el tercio.

José Trincheira, ovación y saludos en el primero y en el otro, gran ovación, petición de oreja y dos vueltas al ruedo.

Diego Puertas, oyó ovación en sus dos toros.—Cifra.

EN ARANJUEZ

Aranjuez, 30.—Novillada de San Fernando. Un novillo de Ignacio Sánchez Ibarguen, uno de Jaral de la Mira y cinco de Alipio Tabernero.

Angel Peralta se lució como caballista y rejoneador y cortó la oreja con vuelta al ruedo.

Luis Segura estuvo valiente en el primero y mató de buena estocada. (Palmas al torero y pitos al toro).

En el cuarto, buena faena, para media estocada. (Ovación, dos orejas y vuelta).

José Gómez "Cabañero", fué ovacionado con vuelta al ruedo en uno, y escuchó palmas en el otro.

Abelardo Vergara, ovación, petición de oreja y vuelta en su primero y gran ovación en el que cerró plaza.

Luis Segura fué sacado a hombros.

EN SEGOVIA

Segovia, 30.—Novillos de Herederos de don Esteban Hernández, de Madrid, buenos, excepto los dos primeros, que fueron pitados en el arrastre.

Antonio Angel Jiménez dió la vuelta al ruedo en su primero y cortó las dos orejas del cuarto.

Hilario Serrano dió vuelta al ruedo en cada uno de los dos suyos.

Luis Grimaldos cortó dos orejas del primero y fué aplaudido en el que cerró plaza.

EN CACERES

Cáceres, 30.—Novillos de don Eusebio Rodríguez Vila, bravos y nobles. Poca entrada a causa del mal tiempo.

Manuel Blázquez cortó la oreja de su primero y escuchó palmas en el cuarto.

Luis Alviz fué premiado con una oreja y vuelta al ruedo en cada uno de los suyos.

"Sanluqueño" también cortó una oreja y dió la vuelta al ruedo en sus dos enemigos.

Alviz y "Sanluqueño" fueron sacados a hombros.

EN TERUEL

Teruel, 30. — Novillos de Vicente Charro, de Salamanca, gordos, bien presentados y bravos.

Juanito Muñoz, que sustituía a Victoriano Roger, cortó una oreja y dió la vuelta en su primero.

En el cuarto escuchó aplausos y en el segundo de la tarde, que mató por cogida de Alberto Aguilera, silencio.

"Pacorro" hizo tres buenas faenas. En su primero, dos orejas y rabo; en su segundo, una oreja y en el que cerró plaza y que mató en sustitución de Aguilera, vuelta al ruedo.

Salió a hombros.

EN JEREZ DE LA FRONTERA

Jerez de la Frontera, 30.—Cuatro novillos de Belmonte. Media entrada.

Pepe Barroso cortó las dos orejas de su primero y dió la vuelta al ruedo en el tercero.

Rafael Pemar "el Espontáneo", escuchó palmas en uno y ovación en el otro.

EN LA RODA

La Roda (Albacete), 30.—Novillos de don Angel Gómez Rangel, de Albacete.

Ginés Picazo cortó las dos orejas de su enemigo.

Miguel López "Hidalgo" fué premiado con una oreja del suyo.

Miguel Fernando "Balarrasa", escuchó pitos.—Cifra.

MONTORO

Montoro (Córdoba), 30.—Novillos de Salas, mal presentados.

José María Montilla, dos orejas y vuelta al ruedo.

Eufrasio Pizarro, división de opiniones.

Rafael de la Mata, silencio.

Antonio Fuentes, pitos.—Cifra.

EN VILLARROBLEDO

Villarrobledo, 30.—Novillos de Agapito Alcázar, que resultaron nobles y bravos.

Don Antonio Casaña rejoneó al primero a la española y luego lidió el novillo Soler, cortándole una oreja.

Pepe Miguel Cortés, fué aplaudido en los dos.

Enrique Cutanda, cortó la oreja del único que lidió.—Cifra.

EN HELLIN

Hellín (Albacete), 30.—Seis novillos de Soria Peñato, grandes y bravos.

Emilio Redondo, cortó dos orejas y rabo en su primero y una oreja en el cuarto.

Ramón Sánchez, fué premiado con una oreja del segundo y dió la vuelta en el quinto.

Juan de los Ríos, ovacionado en uno y cortó dos orejas y rabo en el sexto.

Los tres matadores salieron a hombros.—Cifra.

LAVADORAS
Gran surtido en los mejores modelos. Hornos, hornillos y cocinas petróleo. Turmis, batidoras, material eléctrico
RAFAEL LOPEZ-MANRIQUE
REPUESTOS Y ACCESORIOS PARA AUTOMOVILES Y CAMIONES
Martínez de Azcoitia, 1. — PALENCIA

Anecdotario de la fiesta

Idilio regio y corrida extraordinaria

En el año 1877, cuando faltaba un mes para la boda real, fué a Sevilla el novio, D. Alfonso XII, para pasar las Pascuas de Navidad junto a su novia y prima carnal la infanta doña Mercedes, que se encontraba en dicha población con sus padres los duques de Montpensier. ¿Un idilio regio, en Sevilla y en Pascuas? Nada más indicado para festejarlo y obsequiar a unos novios tan españolísimos que una corrida de toros. Y se organizó para el día de Pascua. O sea para el 25 de diciembre, ya que el invierno era lo de menos tratándose de Sevilla, y por otra parte la asistencia de los regios prometidos era de suponer que arrastrara mucha concurrencia a la famosa plaza del Baratillo.

¿Cartel? «Currito», «Chicorro» y «Cara-ancha», y seis toros de la viuda de Murube, excelente combinación en aquel momento taurino, porque tanto el hijo de «Cúchares» como los dos diestros de Algeciras disfrutaban de buen crédito entre la gente aficionada.

Pero lo mejor de la corrida fué el buen juego que dieron los seis toros de Murube.

El primero, «Pollero», negro, mató seis caballos, cosa que hizo que el contratista palideciese y se llevara las manos a la cabeza para exclamar:

—¡Si salen así los seis, me he buscado la ruina!

¡Cualquiera le felicitaba las Pascuas!

No fueron los restantes toros tan certeros al herir; pero la corrida en conjunto, resultó bravísima, y a propósito de tal bravura, escribió don Rafael Espinosa, corresponsal de «El Toreo», en Sevilla:

«Si todos los toros que tiene la viuda de Murube son como éstos, seguramente podrá decirse que es la mejor ganadería a la vuelta de algunos años».

No anduvo descaminado el señor Espinosa en su vaticinio.

¿Y las finezas de «Chicorro», en qué consistieron?

El señor José Lara, que se pintaba solo para dar el salto de la garrocha y arrancar moñas de los morrillos de las reses, se dispuso a hacer ambas cosas en cuanto apareció en la arena el cuarto toro, llamado «Cordelero», y luego de realizarlas, y cuando no se habían extinguido los aplausos que obtuvo, subió al palco regio, saludó a su manera y entregó a doña Mercedes la lujosa moña que a «Cordelero» le arrancara.

Una sonrisa de la bella infanta, acompañada de una frase de gratitud, y una genuflexión del torero gaditano para besar las manos que la futura reina y el monarca le tendieron, hicieron que «Chicorro» abandonara el palco más satisfecho que debieron de quedar los Reyes Católicos de la conquista de Granada.

M.C.D.2022

FERIAS Y MERCADOS DE LA PROVINCIA DE PALENCIA

Guía MEDICA

ALBERTO CASAS
Mayor Pral., 150. Telf., 1932
MEDICO - PUERICULTOR
Consulta de enfermedades de los niños
RAYOS X — LAMPARA CUARZO

ELADIO PEÑALBA DIEZ-QUIJADA
MEDICO BACTERIOLOGO MUNICIPAL
Análisis clínicos — V. Calderón, 12

Ventura Fernández
Diplomado por oposición
PULMON Y CORAZON
RAYOS X
Consulta diaria
MENENDEZ PELAYO, 25
Teléfono, 2533

JOSE L. DE GUZMAN
Consulta de 12'30 a 2
PARTOS Y CIRUGIA DE LA MUJER
R. Argentina, 4. Teléfono, 2065

JULIO PASTOR
Médico Electrorradiólogo
Rayos X. Onda Corta. Rayos ultravioleta. Corrientes farádicas y galvánicas
Electrocoagulación
Consulta de 11 a 12 y de 6 a 7
Felipe Prieto, 2, 1.º (junto a la Plaza de Toros). Teléfono, 1516

V. ALONSO ROJO
CIRUGIA - PARTOS - MATRIZ
Plaza Abilio Calderón, 1, segundo

DR. BOZAL URZAY
Enfermedades del Aparato Respiratorio y Circulatorio
Rayos X. Electrocardiografía y Balistocardiografía
Ramírez, 4 *Teléfono, 1642*
PALENCIA

Carlos Illera Paisán
Pulmón y Corazón.
Rayos X-Electrocardiógrafo
Valentín Calderón, 10. Telf., 2586

S. PAJARES GARCIA
Médico Jefe de los Servicios Provinciales de Puericultura, por oposición
Consulta de Puericultura y
RAYOS X
Enfermedades de los niños
Calvo Sotelo, (Jardinillos), 3, 1.º dcha.
Horas: de 12 a 2 Teléfono, 1650

P. ANDRES G. CUENA
Jefe del Servicio de Medicina Interna de los Establecimientos Provinciales de Beneficencia, por oposición
RAYOS X
Mayor, 10 y 12. De 11 a 2. Telf., 2480

Dr. Joaquín D. Cascón
Ex profesor A. de la Especialidad de la Facultad de Medicina de Madrid.
RIÑON Y VIAS URINARIAS
República Argentina, 4. Telf. 2505
Consulta de 11 a 1

Manuel Junco Calderón
Garganta, nariz y oídos
Consulta y operaciones, de 11-1 y 4-6
Marqués de Albaida, 1. — Telf. 2094
Los jueves en Cervera de Pisuerga y Alar del Rey

A. SECO CARRANCIO
OCULISTA
Consulta y operaciones:
R. Argentina, 4. Telf., 1565

MANUEL MELENDRO
Geriatría — Medicina interna
Enfermedades de la Vejez
RAYOS X
Consulta de 11 a 2
Estrada, 27, 2.º. (Casa Bar Moreno)
Teléfono, 2956

Dr. J. Mateo Romero
Profesor A. de Clínica Médica de la Facultad de Medicina
Pulmón y Corazón — Rayos X
I. Martínez de Azcoitia, 3
Consulta de 12 a 2 y de 4 a 6

José M.ª Martín Barbán
Medicina y Cirugía del aparato digestivo
Consulta, de diez a una
GENERAL FRANCO, 2

SANTIAGO MORO
MEDICO - PUERICULTOR
Médico ex interno de la Casa Salud Valdecilla
ESPECIALISTA EN NIÑOS
RAYOS X
Consulta de 11 a 2 y de 4 a 6
Mayor Pral., 116, 2.º. Telf., 1451

CESAR ROJO NOZAL
Médico Puericultor
ENFERMEDADES DE LOS NIÑOS
RAYOS X
Consulta, de 12 a 2, Mayor, 76
Jueves: En Cervera, de 12 a 2
" Alar, de 4 a 6.—Tel. 3288

RAFAEL M. ALMEIDA
Médico-Jefe del Hospital Provincial por oposición
RAYOS X
Horas de consulta: de 11 a 2
Mayor Pral., 254, 1.º, Izda. Tel. 1563

Instituto Castellano de Audiología
Centro de lucha contra la SORDERA. Leones de Castilla, 9. Valladolid. Se ruega soliciten hora de consulta por adelantado

AGUSTIN P. HIGELMO
CIRUJANO
Sanatorio "Jesús Nazareno"
(Jardinillos), de 12 a 2. *Tel., 1802*

JOSE SANZ VINUESA
CIRUJANO - UROLOGO
Ex-profesor A. de la Facultad de Medicina de Valladolid
RIÑON-PROSTATA-VIAS GENITO-URINARIAS
Consulta de, 11 a 1 y de 4 a 5. — Teléfono 2663
Alonso Fernández de Madrid, 2, segundo, derecha (junto a Correos)

ALFREDO PRIETO VIDAL
ENFERMEDADES NERVIOSAS Y MENTALES
Director del SANATORIO SAN LUIS
Ex Director del Instituto Psiquiátrico de San Boy (Barcelona)
CONSULTA DE 12 A 2 D. SANCHO, N.º 17, 2.º

DOCTOR HERMAN BLANCO
SANATORIO QUIRURGICO — CIRUGIA GENERAL — RAYOS X
CONSULTA DIARIA, DE 12 A 2
Valentín Calderón, 12 *Teléfono, 2155*

E. ROBLES *José Antonio, 47, 1.º (Salón) de once a una y media. Tlf. 1419*
ENFERMEDADES DE LA PIEL
Cáncer. Tumores. Ulceras. SIFILIS VENEREAS
ENFERMEDADES DE LAS VIAS URINARIAS Y GENITALES
Electroterapia. (Diatermia, onda corta. Electrocoagulación. Rayos U. Corrientes, etc.). Nieve carbónica. Analisis.

D. DACIO CRESPO H. DE MEDINA
JEFE DE LOS SERVICIOS DE CIRUGIA DEL HOSPITAL PROVINCIAL POR OPOSICION
Consulta de 12 a 2 y de 4 a 6
Teniente Velasco, 1 (detrás de la iglesia de San Lázaro).—Telf. 1456
Operaciones y Urgencias: Clínica San Bernabé. Telf. 2100

PROF. DR. CESAR FERNANDEZ-RUIZ
Ha reanudado su consulta

T. MIGUELEZ BUSTAMANTE
CIRUGIA GENERAL
Ex profesor A. de Patología Quirúrgica de la Facultad de Medicina de Valladolid. República Argentina, 12. Teléfono, 1941
(Frente al Instituto). De once a una

JULIO AGUADO MATORRAS
MEDICO EX-INTERNO DE LA STAEDTISCHE Frauenklinik de Bremerhaven (Alemania)
ENFERMEDADES Y CIRUGIA DE LA MUJER. PARTOS
Consulta de once a una y de cuatro a seis. Mayor, 130, 2.º
Teléfonos: Consultorio: 29-34. Domicilio particular: 20-05

FELIPE MARTIN R. ESCOBAR
Médico Electro-Radiólogo
TOMOGRAFIAS. — Radiografías seriadas. — Aparato portátil ULTRASONIDO. — Onda corta. — Corrientes eléctricas
Consulta de 11 a 2 y 4 a 6. Plaza de León, 2. Teléfono 1352

C. RODRIGUEZ PASCUAL
Director del Dispensario Oficial Dermatológico y Antivenéreo (por oposición)
ENFERMEDADES DE LA PIEL
Ulceras de pierna - Varices - Hemorroides - Enfermedades ano-rectales
Consulta de doce a dos V. Calderón, 7 Teléfono, 2106

LUIS BRAVO POLO
CLINICA DENTAL
ENFERMEDADES DE BOCA Y DIENTES
Consulta, de 10 a 1. Barrio y Mier. 5, 1.º
En Venta de Baños, de 4 a 7. Calvo Sotelo, 9

¿DONDE COMPRAR UN BUEN ZAPATO?
en **ZAPATERIA SANTIAGO**
EL GRANDIOSO VOLUMEN DE NUESTRAS VENTAS LE ASEGURA QUE
EN NUESTRAS ESTANTERIAS HAY UN ZAPATO PARA VD.
Nuestros precios benefician al comprador.-Mayor, número 53

SALDAÑA
(FERIAS)

LAS CANDELAS: Días 2, 3 y 4 de Febrero Ganado vacuno y de cerda
SAN JOSE: Días 19 y 20 de Marzo,... Ganado vacuno y de cerda
SAN ISIDRO: Día 15 de Mayo, Ganado vacuno y de cerda.
SAN PEDRO: Día 29 de Junio .....Ganado vacuno y de cerda
SANTIAGO: Día 25 de Julio .....Ganado vacuno y de cerda
SAN MIGUEL: Días 29 y 30 de Septiembre y 1.º de Octubre Ganado vacuno y de cerda
SANTA URSULA: Días 22, 23 y 24 Octubre Ganado caballar, mular, asnal, vacuno y de cerda

---

ALMACENES
JOSE MARIA GARZON
Representante en toda clase de Abonos de la Sociedad Anónima "CROS"
ALMACEN DE HIERRO
FERRETERIA Y MUEBLES
MAQUINARIA AGRICOLA
Segadora - agavilladora DEERING de carter cerrado y peine DANES, Arados
OLIVER y CAMPOS - MELGOS - Robaderas, Trilladoras - Gradas
Sembradoras de bota y ballestas de las reconocidas marcas URBON y JOLPA
REPUESTOS PARA LAS MISMAS
REPRESENTANTE
exclusivo de Receptores ONDINA RADIO y Bicicletas B. H. y Super B. H.
Plaza Mayor, 19 - Teléfono 25 **VILLADA** (Palencia)

¡¡Señoras!!
¡¡Señoritas!!
Tener belleza no es suficiente. HAY QUE ENMARCARLA EN TEJIDOS SELECCIONADOS Y DE ULTIMA MODA
VISITE
Los escaparates de
PALACIO DE LA MODA

MANTAS... MUCHAS MANTAS...
Pero una MANTA solamente las que vende en todo tiempo
DAVID RODRIGUEZ, S. A.
MAYOR PRAL, 238
DEL FABRICANTE AL COMPRADOR
PRECIOS UNICOS

VILLADA
MERCADO SEMANAL LOS MIERCOLES DURANTE TODO EL AÑO

FERIA DE LA VIEJA.—Se celebra el primer miércoles y jueves siguientes al transcurso de los veinte días de comenzada la Cuaresma.

Ferias y Fiestas de San Luis Gonzaga.--Los días 21, 22 y 23 de Junio

Feria de Nuestra Señora del Rosario.--Se celebra el primer domingo y lunes del mes de Octubre.

Independiente de las citadas Ferias y Mercados en la que se realizan importantes transacciones de ganados, cereales y maquinaria agrícola, se celebran importantes mercados el día de San Pedro y primer domingo de Julio, con el exclusivo fin de contratación obrera para faenas de la recolección.

AGUILAR DE CAMPOO
Se celebran en esta villa todo el año, con expresión de toda clase de ganado que concurre a ellas.

5 y 6 de febrero ... Santa Agueda ..... Vacuno y cerda.
Días 19 y 20 de Marzo .. SAN JOSE: Ganado vacuno y de cerda
25 y 26 de abril ..... San Marcos ..... » »
Días 15 y 16 de Mayo, San Isidro
29 de junio ..... S. Pedro y S. Pablo. Aperos de labranza, vacuno y cerda
16 y 17 de agosto ... San Roque ..... Vacuno y cerda.
18, 19 y 20 stbre. ... Santo Tomás ..... Caballar, mular, asnal, vacuno y cerda.
29 y 30 stbre. ..... S. Miguel Arcángel. Vacuno y cerda.
18 y 19 de octubre San Lucas ..... Lanar, cabrío, vacuno y cerda.
11 y 12 de nvbre. ... San Martín ..... Vacuno y cerda.
30 nvbre. y 1 dcbre. San Andrés ..... Lanar, cabrío, vacuno y cerda.
Además de los días señalados, se celebrarán
MERCADOS TODOS LOS MARTES
del año y muy importantes de ganado vacuno y cerda
Los primeros y terceros de cada mes, libre de impuestos municipales

---

Fabricación propia de **Agavilladoras y Guadañadoras**
LA HOZ
ORTEGA Y ORTIZ DE ZARATE S. R. C.
Repuestos de segadoras — MARCA NO DE FABRICA
Repuestos de arados **TITAN**

ASTUDILLO
Ferias de la Santa Cruz, que tendrán lugar los días 3, 4 y 5 de Mayo próximo, para toda clase de ganados.

MEJOR ORIENTACION
MEJOR SURTIDO
MEJOR PRECIO

... en las primeras novedades
CASA RIDRUEJO
ALENCIA SALDAÑA GUARDO

SALDAÑA
(MERCADOS)
TODOS LOS MARTES DEL AÑO

Los mejores de la Comarca por su gran concurrencia de ganado vacuno y de cerda, así como de toda clase de cereales, y en especial legumbres, patatas y hortalizas.

Un buen **ANUNCIO** constituye la más poderosa palanca para el desarrollo de todo negocio
Llamen al Tlf. 2006

SANTIBAÑEZ DE LA PEÑA
todos los
15 DE ENERO
15 DE FEBRERO
15 DE MARZO
15 DE ABRIL
15 DE OCTUBRE
15 DE NOVIEMBRE
15 DE DICIEMBRE

EL ANUNCIO no es caro ni barato por lo que **CUESTA** sino por lo que **RINDE**
Llamen al Tlf. 2006

L. SARDON
ALMACEN DE MADERAS
Constructores. Carpinteros. Carreteros....
LOS MEJORES PRECIOS — LAS MEJORES CLASES
Ada. VALLADOLID-24 Tl. 1483

CEMENTOS HONTORIA, S. A.
(CEHOSA)
DISTRIBUIDOR PARA PALENCIA Y SU PROVINCIA
"ARROYO"
FABRICA DE PIEDRA ARTIFICIAL
Almacén: C. Alisal, 41. Telf. 1519
Oficinas: Mayor, 73. Telf. 2062

Este cartel de Ferias y Mercados lo publicaremos una vez al mes y servirá a Vd. de guía para todas las reuniones transaccionales agro-pecuarias de la provincia de Palencia

M.C.D.2022

SANTUARIOS PALENTINOS

Jira de la Acción Católica barruelana a la Ermita de Nuestra Señora del Carmen, de Santa María de Mave

Como jornada extraordinaria de devoción mariana, podemos calificar la acaecida el día 26 de mayo corriente, como último domingo de este mes primaveral dedicado por entero a la augusta Madre del Creador y Madre de todos, en este Santuario de los amores del Valle de Santullán, de esta provincia.

Como Día de Acción Católica, los actos religiosos celebrados en la parroquia, en Barruelo, culminaron con una jira a las tres y media de la tarde, al Santuario de referencia, por los componentes de citada Organización, Hijas de María y niños, con sus atributos religiosos, sumándose buena parte del vecindario con sus meriendas, para rendir la pleitesía y cariño que se merece, esta Virgencita del Carmelo, que tanto se la quiere por estos «lares» palentinos, presididos todos por el infatigable trabajador, santo varón, lleno de virtudes, que, a pesar de llevar poco tiempo regentando esta parroquia, ya ha calado muy hondo, en sus feligreses y, con mayor preferencia, con los pobres que adoran en el mismo, sus relevantes cualidades de padre y benefactor.

A las cuatro y media de la tarde hacen su entrada en la Ermita, cantando enfervorizados, la Salve popular y seguidamente comienzan los actos religiosos, por el orden siguiente: Exposición de Su Divina Majestad, Santo Rosario, cánticos sacros, ofrenda de flores con recitación de bellos versos, por encantadoras niñas, ataviadas de angelitos, sentidísima y elocuente plática, por el muy reverendo párroco de Barruelo, donde puso de manifiesto, la excelsitud de la Virgen María, exhortando a todos a llevarla en los labios con oraciones y en lo mejor del corazón, siendo el colofón, una bien ordenada procesión, por los alrededores del Santuario, llena de fe mariana, donde en la praedra, en un alto de citada procesión, los peregrinos, entonaron sendos cánticos a la Madre y Reina de los cielos.

El día desapacible por cierto, no ayudó a esta gloriosa jornada en honra y obsequio de la Virgen del Carmen, donde acudieron de todos los pueblos colindantes y con mayor preferencia, el pueblo de Revilla, que se hallaba de concejo mariano, aprovechando la festividad del día, del mismo modo que lo hacen los demás pueblos, un día señalado en el año, con sus párrocos a la cabeza.

Para don Ciriaco Pérez, sacerdote ejemplar, de Barruelo, don Higinio Seco, ilustre capellán del Santuario, así como para D. Andrés Fernández, virtuoso párroco de Revilla, nuestros plácemes más sinceros.

Un devoto

DE PEÑA LABRA AL CERRATO

EL PARTIDO DE CARRION DE LOS CONDES (III)

Carrión, cabeza de merindad y sede de concilios y de cortes

Por Jesús GONZALEZ GUTIERREZ

(Continuación)

CABEZA DE MERINDAD

Creadas las Cortes y convocadas por Alfonso V en León, en 1020, y los llamados merinos, esta población fué erigida en cabecera de Merindad, siendo primer merino don Munio Díaz, en 1088.

A principios del siglo XII, y cuando esta población tenía los 12.000 vecinos alndidos, la Santa Sede eligió a Carrión para celebrar un gran Concilio, notable por todos los conceptos. Don Bernardo, arzobispo de Toledo, fué el representante del Papa y presidente de aquel Concilio. Este fué celebrado en 1102.

SEGUNDO CONCILIO

Al morir doña Urraca, fué proclamado rey Alfonso VII, quien, por agradecimiento a los carrioneses el día de su nombramiento como rey, les visitaba con preferencia y en el año 1130 llegó a esta ciudad con su Corte, obispos y clero, reuniéndose en San Zoilo, para celebrar el segundo

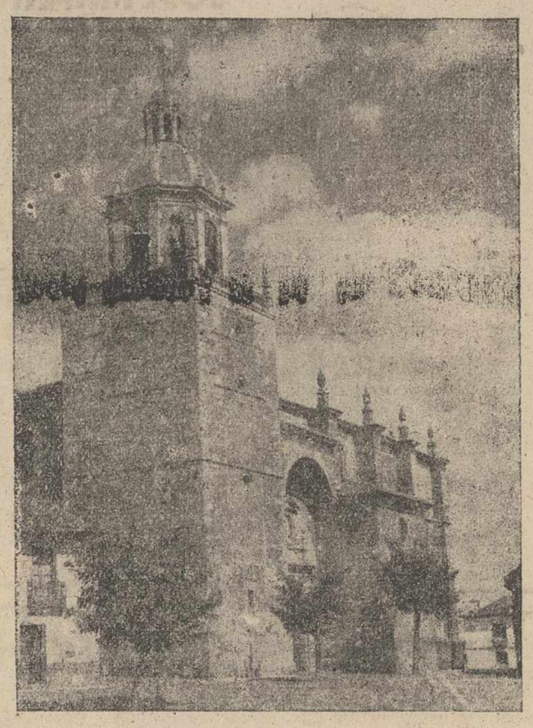

La histórica Iglesia de San Andrés, o «Catedral de Carrión», erigida en el siglo XVI

Concilio citado. Fué muy importante, ya que en él fueron depuestos los obispos don Diego de León, don Juan de Salamanca y don Pelayo de Oviedo y el abad de Samos. No conformándose el de Oviedo con esta resolución y apelando al Papa, aquél atendió su reclamación.

LAS CORTES

A Alfonso VII, le sucedió Alfonso VIII, quien se casó con la pricesa doña Leonor de Inglaterra, a los 15 años, habiendo donado en arras la ciudad de Carrión.

Este rey reunió en Carrión a sus ministros, celebrando en la ciudad Cortes por dos veces en los años 1188 y 1193, habiéndose juramentado en ellas el casamiento de doña Berenguela con el príncipe Conrado de Rottemburgo.

Muerto este monarca, que tanto distinguió a nuestra ciudad con Cortes, fueros y privilegios, le sucedió su hijo Enrique I, muerto al poco tiempo en Palencia, sucediéndole en el trono Fernando III el Santo, quien visitó San Zoilo muy frecuentemente y le hizo importantes donaciones, y en este periodo fué fundado el convento de franciscanos, desaparecido después de la célebre desamortización de Mendizábal.

Vuélvense a celebrar Cortes en esta ciudad durante el reinado de Alfonso XI, en el año 1315, y el 28 de marzo de 1317.

A la muerte de este rey, viene don Pedro I, quien comienza con despojos y matanzas de algunos carrioneses. No obstante, parece que luego se arrepiente y en las Cortes de Valladolid otorga a Carrión el célebre ordenamiento de «Menestrales» y posturas, comenzando «El rel Pedro I, al Consejo, e a los omes buenos de Carión, etc.».

Pasados algunos capítulos de su Historia llegamos a los años 1454, con Enrique IV y, después de luchas sostenidas entre el conde de Treviño, el de Benavente y el marqués de Santillana, por la posesión de la ciudad, saliendo malparada ya que entre los tres, destruyeron sus fortalezas. El rey, para compensarla, concedió a Carrión el privilegio de no pagar tributos.

A éste sucedieron Fernando e Isabel, quienes sostuvieron los mismos privilegios. En este reinado y ya desaparecidos los señoríos, la ciudad fue gobernada por alcaldes. Estos mismos reyes otorgaron a nuestro pueblo el que no se alojase en él gente de guerra.

En esta ciudad tuvieron, pues, su morada propia, además de los Condes de Carrión, el duque del Infantado, el de Nájera, los marqueses de Aguilar y Salinas y los condes de Osorno, Treviño, San Rafael, Castañeda y Superunda.

Y cerrado el capítulo de la Historia antigua y media de Carrión, que, como veis, está sellada toda ella con broche de oro, prescindo el describiros la actual capital del partido. Todos reconocemos que cualquier pueblo de nuestra querida Palencia dista mucho ya de aquella «Castilla en escombros» que en época nefasta titulara don Julio Senador. Los palentinos actuales, superándose cada día, y a costa de los hombres de la gleba, tan sacrificados siempre, van reconstruyendo sus casas, hermoseando sus calles y dotando a nuestras aldeas de la sana alegría de los espíritus remozados.

Primera Comunión e Perazancas de Ojed

El domingo día 26 de mayo vi Perazancas una jornada de autént fervor religioso con motivo de la P mera Comunión de los niños.

De las escuelas nacionales, es tando a la imagen del Niño Jesu regalándole con canciones alusi salieron hacia la iglesia veintidós ños que iban a recibir por vez mera el Pan de los Angeles acc pañados de sus maestros y com ñeros de clase.

La iglesia resplandecía como ascua. Nuestro celosísimo sacerdo en un alarde de organización, no vidó un solo detalle que pudiera r tar solemnidad a la fiesta y llega el momento cumbre de la Comuni después de abierto el Sagrario, d gió a los niños una emocionante p tica. A continuación comulgaron niños de Primera comunión acom ñados de sus padres, y seguidamen los niños de las escuelas, maestr familiares y gran número de fiele

En el acto de la tarde, antes de Renovación de las Promesas del Bautismo, nuestro virtuoso sacerdote, tante labora por el bien de las ma; pronunció con encendida y elo gante dicción una exhortación a niños y a los fieles. Acto continuo en el atrio de la iglesia, convenien mente preparado al efecto, niños las escuelas hicieron las delicias auditorio, representando con muc acierto un cuadro eucarístico y o alusivo a la aparición de la Santí ma Virgen de Fátima. Los peque actores fueron muy aplaudidos y licitados.—El Corresponsal

POMPAS FUNEBRES

Hontiyuel

CASA FUNDADA EN EL AÑO 1
Mayor, 134-180. Tfns. 1707, 1583, 1
y 3060. — PALENCIA

MATERIAL DE OFICINA, EN
I. G. DIARIO-DIA

En Becerril de Campos se celebró un interesante concurso provincial de cava

Participaron diez y ocho jóvenes campeones y subcampeones locales

Ha querido la Delegación Provincial del Frente de Juventudes cuyo timón rige con pulso firme y acertadas directrices, el camarada Juan Ramírez, honrar a esta villa de Becerril, eligiéndola como cabecera para celebrarse este magnífico concurso provincial, en su modalidad de cava, cuyo final se disputó el día 26 del actual.

Deberes ineludibles de su cargo, surgidos a última hora, impidieron al camarada Ramírez venir a presidir los grandiosos actos que con tal motivo se desarrollaron el domingo.

Delegó su representación en el camarada German Pizarro Ruiz, jefe de la Obra de Formación Agropecuaria y oficial instructor del F. de J. de Palencia.

Desde primeras horas de la mañana fueron llegando los participantes de los diversos pueblos seleccionados para este Concurso, acompañados de sus respectivos delegados locales y de íntimos amigos que les animaron en las pruebas.

Los campeones y subcampeones de cada pueblo que participaron en este concurso, fueron los siguientes:

Florentino Centeno y Urbano Cabeza, de Villaumbrales; Alejandro Gaite y Manuel Santos, de Amusco; Eulogio Rodríguez y José Hernando, de Becerril de Campos; Filiberto González y Arturo Losada, de San Cebrián de Campos; Isidro Ibáñez, de Amayuelas; Andrés Puertas y Pedro Bahillo, de Revenga; Angel Jiménez y Jesús Boadilla, de Frómista; Santiago Antolín y Arsenio Magdaleno, de Villasirga; y Antonio García y Anastasio Pajares, de Monzón de Campos.

Junto con el camarada Pizarro, llegó también en los primeros momentos el camarada José Jiménez del Pino, delegado comarcal del Frente de Juventudes de Monzón, quienes acompañados del delegado local, camarada Heraclio Pelayo Infante, cursaron todas las instrucciones precisas para el perfecto resultado del concurso.

Después de Misa mayor, y hacia las doce y media de la mañana, fueron llegando al Hogar del Frente de Juventudes, todas las autoridades locales que previamente habían sido invitadas a presenciar los actos. Aparte del señor alcalde y jefe local del Movimiento, camarada Mariano García García, que desde los primeros momentos se hallaba presente, acudieron el Juez de Paz, don Eusebio de los Bueis Pedraza; el señor comandante del Puesto de la Guardia Civil, don Bonifacio Díaz Fernández, el señor Cura Párroco, don Maximiliano Manrique Serna y prohombre de la Hermandad local, don José González Crespo.

Una feliz coincidencia de celebrarse en el mismo día la fiesta de las Hijas de María, en la que estuvo encargado de la oración sagrada, el Padre Andrés, dominico de la Residencia de Palencia y capellán del Frente de Juventudes de la capital, permitió que pudiera igualmente asociarse a todos los actos celebrados.

La corporación municipal en pleno, cabildo de la Hermandad y camaradas de la Jefatura Local se asociaron a los actos para darlos más brillantez. También pudimos ver al señor cabo del Puesto y otros Guardias Civiles, que colaboraron eficazmente al desarrollo de la competición.

Un gran gentío se desplazó al punto designado para realizar las pruebas, observándose por el público la más exquisita corrección y completa imparcialidad hacia todos los participantes.

El delegado comarcal fué señalando a cada pueblo el lugar que habrían de ocupar para los trabajos de cava, alineándose los 18 jóvenes participantes con sus respectivos útiles de trabajo, y escuchando las consignas del camarada Jiménez sobre la forma de realizar los trabajos, duración de los mismos y puntuación que los miembros del jurado podrían otorgar a los mejores clasificados.

Durante veinte minutos los camaradas participantes hicieron un verdadero derroche de sus facultades, desarrollando todos con el mayor entusiasmo y algunos con verdadera maestría la prueba fundamental del concurso.

Seguidamente, los miembros del jurado integrado por el jefe local del Movimiento, en calidad de presidente y por los vocales don Heraclio Pelayo Infante, don José González Crespo, don Victorino Antolín Arenillas, don Ramón Trancho Gero y don Anacleto Iglesias Ramos, y actuando de secretario el camarada Jiménez, recorrieron los trabajos, efectuando una detenida visita en todos ellos y otorgando la puntuación a cada uno, según su prudente criterio.

A continuación, se efectuó el reparto de premios a los vencedores en el Hogar del Frente de Juventudes, acto que fué presenciado por numeroso público, resultando insuficiente el amplio salón del Hogar para todos los asistentes.

El camarada Pizarro dirigió una breve alocución a los presentes haciendo resaltar que ostentaba la representación del delegado provincial; agradeció la presencia de todas las autoridades locales y explicó el significado de estos concursos, que tienden a estimular a la juventud para que se perfeccionen en sus respectivos oficios, a fomentar la amistad entre todos los pueblos de la provincia, y, en definitiva, a conseguir una santa hermandad entre todas las regiones de España.

Expresó su gratitud por la colaboración prestada por el Ayuntamiento y Hermandad Local, ya que los tres primeros premios establecidos por la Delegación Provincial del Frente de Juventudes, fueron incrementados en un cuarto, y quinto premios de 50 y 25 pesetas respectivamente, donados el primero por el Ayuntamiento y el segundo por la Hermandad.

Felicitó a los que habían resultado vencedores, estimulándoles a seguir perfeccionándose en sus trabajos; y alentó a los restantes a fin de que en futuras competiciones pudieran alcanzar también alguna recompensa.

Acto seguido, se procedió a la distribución de los distintos premios, estrechando la mano de los vencedores y felicitándoles las autoridades locales que fueron invitadas para que realizaran el reparto.

Resultaron vencedores los siguientes muchachos:

Primeros, Eulogio Rodríguez, de Becerril de Campos, título de mejor labrador juvenil de la provincia, y 300 pesetas en metálico.

Segundo, Andrés Puertas, de Revenga, premio en metálico de 200 pesetas.

Tercero, José Hernando, de Becerril, premio en metálico de 100 pesetas.

Cuarto, Angel Jiménez, de Frómista, premio en metálico de 50 pesetas.

Quinto, Pedro Bahillo, de Revenga, premio en metálico de 25 pesetas.

Campeón provincial por equipos, resultó este pueblo de Becerril de Campos, al que fué donada una magnífica copa del delegado provincial, que recibió de manos del camarada Pizarro, el delegado local de este Frente de Juventudes, camarada Pelayo Infante, a quien le hizo presente su calurosa felicitación.

Finalmente, la Delegación Local del F. de J. y Jefatura Local del Movimiento obsequiaron con un vino de honor a las autoridades presentes y jóvenes participantes, todos los cuales fueron llevados a sus respectivas localidades a la terminación de los actos, no sin antes haberles entregado el camarada Pizarro unos sabrosos y nutritivos bocadillos, teniendo en cuenta que para algunos iba a resultar algo avanzada la hora de la comida, por la distancia que les separaba de los puntos de sus residencias.

Los camaradas Pizarro y Jiménez se despidieron de todos los presentes, acompañando a los concursantes a sus pueblos de procedencia.

Felicitamos muy efusivamente a los organizadores de este magnífico concurso, y agradecemos a la Delegación Provincial del Frente de Juventudes el alto honor dispensado a este pueblo de Becerril, eligiéndole como sede para este concurso, dando con ello una prueba evidente de especial consideración a esta delegación local, que tan acertadamente dirige el camarada Pelayo Infante, a quien estimulamos para que persevere con entusiasmo en su tarea, a fin de que esta juventud de Becerril, esperanza de hoy, sea el fundamento de una generación sana de cuerpo y espíritu, honra de su pueblo y de su Patria, para el día de mañana.

El Corresponsal Local, Amador Rojo.

DESDE ASTUDILLO

La fiesta de los Antiguos alumnos Salesianos

La Junta directiva que preside M. Celada y que la integran Plaza, Bartolomé Castrillo, Zamora, Vélez, Santamaría y Martínez, ha organizado con el éxito más lisonjero la fiesta anual de tanta importancia religiosa para la juventud. Todos los actos fueron presididos en nombre del Sr. Inspector por el ex-Consiliario de los AA. AA. don Joaquín González, a cuyo cargo estuvo el sermón, que fué una exaltación del Antiguo Alumno Salesiano.

Misa de comunión general tan alentadora como siempre, al ver a la casi totalidad de la juventud astudillana cumplir con este Sacramento. Rosario a cuyo final se impusieron las medallas a los hijos de los AA. AA. nacidos durante el año. En estos actos intervinieron don Rosendo González, director del Colegio, don Dionisio Rodríguez y don Basilio Serna, asistentes a la Asamblea Nacional de Cooperadores Salesianos que con tanto éxito se ha celebrado en Madrid a primeros del mes actual.

Con las fiestas religiosas se alternaron diversos festejos. La tradicional hoguera, amenizada por la rondalla del Frente de Juventudes. Desayuno ofrecido por la Asociación a la Asamblea General. Reparto de caramelos a los niños del Oratorio Festivo. Interesante grupo fotográfico. Partido de fútbol de desempate entre los equipos Domingo Savio del Colegio y el Deportivo Astudillo, del Frente de Juventudes local, en el que se disputaron uan Copa, trofeo-Antiguos Alumnos 1957, ganando el Deportivo Astudillo por tres a uno, quedando desconsolado el equipo del Colegio que atribuyó (como siempre) su mala fortuna a la parcialidad del árbitro.

Como fin de fiesta, una comida de Hermandad que estuvo festejada por numerosos Antiguos Alumnos.

En estos actos intervinieron, ensalzando la función del asociado y exalumno Salesiano don Manuel Salado (Presidente efectivo), P. Abel (Franciscano), don José Zarzosa (Alcalde), don Dionisio Rodríguez (antiguo directivo), don Rodrigo Nebreda (Presidente Honorario), resumiendo todas las intervenciones oratorias don Joaquín González.

Todas las intervenciones merecieron una pauta unánime de lo que debe ser y cómo se debe comportar el Alumno Salesiano; trazándose iniciativas para dar auge, aun mayor a esta simpática Asociación

Destacamos la labor de los directivos que diariamente sacrifican horas de expansión para que su eficacia sea más notada cada día.

El Corresponsal

MOTORES PERKINS DIESEL

Peterborough (Inglaterra)
Distribuidores para España

SAMLE, S. A.

MADRID.—Paseo del Prado, 12. Teléfono 390934

Visiten nuestros Stands. Nos. 5561-5562. Palacio Victoria Eugenia en la Feria Oficial e Internacional de Muestras de Barcelona

Cómo se vivía en Frechilla hace 204 años

La Iglesia.-El extraordinario fervor religioso de los frechillanos hizo qu contaran con ocho edificios destinados al culto y un hospita

Por MODESTO ALONSO EMPERADOR

El notable entusiasmo religioso de los moradores de Frechilla hasta finales del siglo XVIII, lo manifiesta el número y calidad de los edificios destinados al culto, las cofradías, obras piadosas y la riqueza en beneficios y bienes de fábrica de la parroquia y comunidad eclesiástica de la villa

Una tradición, hasta ahora no confirmada documentalmente, atribuye la existencia en Frechilla de cinco o seis «parroquias» y varios hospitales o lazaretos que harían suponer un impresionante núcleo urbano, quizá unido, por algún tiempo, a las rutas jacobeas. La misma tradición sitúa el centro del poblado en el Pozo Bueno, junto a la carretera de Fuentes de Nava, donde hoy existe un almacén de abonos minerales. Y la toponimia del lugar conserva los nombres de la Cuesta de las Frailas, a unos 800 metros en la misma carretera; la Cuesta de San Mamés, a los 500 metros en la carretera de Villalumbroso, y El Hospital en un cercado sito entre el camino viejo de Mazuecos y el río Valdeginate.

Pero, como este trabajo investigador se circunscribe a la vida frechillana del año 1753, vamos a limitarnos a exponer los datos que hemos llegado a adquirir a través, no sólo de la tradición, sino de los documentos a que hicimos alusión repetidas veces y de los apuntes del Licenciado Sr. de la Fuente.

Indudablemente el casco urbano de Frechilla ocupaba, hace 204 años, el mismo emplazamiento que en la actualidad con las ligeras diferencias producidas por las viviendas reformadas o derruidas al correr de los tiempos. Así se deduce al considerar las descripciones de fincas urbanas, las copias relativas a los documentos de la aparición de San Miguel, que sitúan la ermita a extramuros de la villa y hasta el nombre tradicional de la calle de Doña Urraca de Castilla que murió en el siglo XII.

Entre los edificios religiosos contaban con la ermita de San Sebastián, probablemente construída en el citado siglo XII. Debió ser de gran capacidad y, probablemente, la más antigua del pueblo en su nuevo emplazamiento. Ocupaba el solar del actual cementerio donde no existe ya un solo palmo de tierra sin que tropiece el azadón con huesos humanos

Quizá ya estaba ruinosa en el siglo XVIII, y don Fortunato de la Fuente señala los últimos vestigios en el año 1722. Es posible que haya un error cronológico en su apreciación, puesto que seguía abierta para el culto en 1753, como lo prueba la existencia del ermitaño Antonio Martínez, que cobraba media carga de trigo al año por el servicio de atenderla. Con los materiales de su derribo y algunas imágenes se construyó, en el siglo XIX, una capilla del cementerio y, más tarde, se redujeron las dimensiones para quedar en un simple depósito de cadáveres.

Desde el barrio de San Juan, saliendo por la calle de la Mantería, el camino de Las Cruces conducía hasta la ermita del Alga Rosa. Con este nombre figura en los documentos, en lugar del Albarrosa con que se denomina hoy el pago de cereales y el pequeño puente sobre la carretera de Mazuecos. Estuvo enclavada como a kilómetro y medio de la población y dedicada a la Virgen con título local. Contaba con una cofradía titular y se celebraba una misa solemne votiva todos los años.

Un calvario de piedra falonaba el camino hasta la ermita, como lo demuestra la descripción de la finca municipal que llamaban Campo de Sahagún... «en el término de esta villa, que dista de ella medio cuarto de legua, donde está la séptima cruz del Calvario».

La ermita del Alga Rosa existió hasta mediados del pasado siglo y el último recuerdo, una hermosa talla de la Virgen, estuvo arrinconada en San Miguel hasta hace muy pocos años. Era una magnífica talla gótica, con ligeros matices bizantinos, que un albañil desfiguró pintándola de almazarrón. Para nosotros es posible que el Alga Rosa reciba su nombre de los tiempos de la dominación musulmana, porque la palabra «algaba», de origen árabe, viene a significar tanto como pequeño bosque de matorrales, y, a principio de este siglo todavía quedaban, junto al arroyo del pago, algunos espinos y zarzas de rosas silvestres. No sería aventurado suponer el primer núcleo de la Fratella romana en aquellas inmediaciones o algún poblado anejo, de escaso vecindario, anteriormente al siglo XI.

La ermita de San Miguel, patrono de la villa desde el día 4 de mayo de 1658 por acuerdo en concejo público, tal como es actualmente, debe datar, por lo menos, de esa fecha. Es probado que ha sido edificada tres veces: una en tiempo inmemorial, antes de la invasión sarracena; otra construída a raíz de las apariciones del Arcángel a Pedro Hermoso, que acaecieron en 1399; y la forma definitiva en el siglo XVII. De gran capacidad, los antepasados hicieron su pavimento con ladrillo cocido y curiosas figuras formadas clavando en el suelo bastantes tibias de carnero. A su servicio estaba en 1753 el ermitaño Alonso Rojo Pérez y cobraba seis cuartos de trigo al año.

La ermita de Nuestra Señora del Coso, así titulada por estar enclavada en el corro o plaza, se levantó a finales del siglo XVII, porque en la época que rememoramos ya estaba abierta al culto, teniendo por ermitaño a Andrés García Delgado, que ganaba una carga de trigo.

La ermita de San Nicolás de B situada en la misma plaza, frente la anterior, debió ser pequeña y, tardo ya ruinosa, desapareció a pr cipios del pasado siglo.

La ermita del Salvador, cuyo plazamiento no hemos podido en trar de la que existía en estos a una cofradía titular ya unida otras, posiblemente por causa de pobreza.

La capilla de la Vera Cruz, ocu ba parte de la actual casa rectora estaba destinada a los ejercicios una cofradía penitencial titulada la Santísima Vera Cruz que era que corría con los cultos del Arcán San Miguel hasta que se hizo la claración del voto de villa.

El majestuoso templo parroqu donde se celebraban los cultos ordi narios, la novena de San Miguel y do el movimiento general de la rroquia. En la época a que nos r rimos estaba sin hacer la parte crucero y altar mayor. En su mis solar debió existir otro templo ro nico de menores proporciones, tenía adosada la vivienda del pa co. El 24 de febrero de 1538 un raz incendio casi lo destruyó to mente y se reedificó pocos años pués. En el año 1765 se terminó obra tal como es en la actualidad

No podemos menos de admirar grandes dimensiones y bien estu das proporciones de esta iglesia, dicada a Nuestra Señora de Va nera. Mide, por el interior, 38 me de largo por 25 de ancho hasta fondo de las capillas, con una alt de 22 metros hasta las claves de arcos y de 28 hasta la parte alta la cúpula. Su torre se eleva hasta metros. El retablo mayor actu ofrece notable interés, a pesar de escasa antigüedad, pues se constru entre los años de 1771 al 1773. Es atrevidas proporciones en delicado tilo neoclásico, muy rico en deta y relieves y está sin decorar. Le h el maestro Juan Manuel Becerril costó 60.000 reales más otros 6 que llevó él mismo por decorar y tofar las imágenes que son de fe anterior. Ello valdría hoy más de millones de pesetas.

La misma parroquia posee un teresante Calvario gótico colocado el altar del baptisterio, del que cuenta que la única vez que sali en procesión provocó un horror pedrisco.

Entre los edificios benéficos, apa de haber encontrado un solar que llamaban Hospital de Rodrigo, ex tía el Hospital de Santiago encla do en la plaza ocupando las vivi das de Ramiro Melero y Enrique colás de la actualidad. Se sostenía con un capital fundacional y la co ta parte de las rentas de las Co días Reunidas. Estaba destinado a enfermos pobres de la ciudad.

Elixir Estomacal

SAIZ DE CARLOS

Indicaciones: Dolor de estómago, acidez, dispepsia, vómitos, diarreas en niños y adultos, dilatación y úlcera de estómago; tonifica, ayuda a las digestiones y abre el apetito.

VENTA EN FARMACIAS (C. S. n.º 254)

ESTOMAGO INTESTINOS

ZINC

En chatarra y recortes. Compramos grandes y pequeñas cantidades

Talleres Cha-Sol. Gamazo, 33. — VALLADOLID

M.C.D.2022

...¡Y páguela en dos años!

El Agente de SIGMA de su localidad le hará las más ventajosas condiciones, que le permitirán ir pagando su máquina *con el dinero que le vaya produciendo.* ¡Y qué máquina!... Tiene palanca articulada, cosido reversible, dispositivo automático para bordar... ¡Y está *garantizada para toda la vida!*

Pudiendo tener una

SIGMA

¿ POR QUE CONFORMARSE CON MENOS ?

AGENCIA

MAQUINAS DE COSER SIGMA

Juan de Castilla, 5 - PALENCIA

Publicruz- Easo

La vida en la Región

Interesante plan de mejoras en la provincia de Zamora

Se inaugura en Santander una gran exposición filatélica

BURGOS

LAS ROGATIVAS DE LA ASCENSION. — Ayer tuvo lugar el último día de las Rogativas de la Ascensión. Por estar lloviendo la procesión no salió de la Catedral y solamente recorrió las naves y el claustro. Celebró a continuación la Santa Misa el muy ilustre señor don Santiago Sáiz, asistido de los beneficiados señores Valdizán y González.

Como en días anteriores asistieron el Cabildo Metropolitano, la Universidad de Curas y Coadjutores y la Comisión del Excmo. Ayuntamiento burgalés, integrada por el teniente alcalde señor Villalain y concejales señores Conde y Arroyo.

LEON

APERTURA DE LA TOMBOLA. — Se ha procedido anoche a la apertura de la Tómbola Diocesana de Caridad, que ha quedado instalada en la calle de Alfonso V, esquina a la de Ordoño II. Fué presidido el acto por las autoridades provinciales y locales, entre las que se encontraban el gobernador civil, vicario general del Obispado, gobernador militar, presidentes de la Diputación y de la Audiencia, alcalde de la ciudad y delegado de Hacienda.

A su llegada, las autoridades penetraron en el interior de la Tómbola cuyas instalaciones recorrieron. Seguidamente se procedió a su inauguración al mismo tiempo que las distinguidas esposas de las autoridades, después de rotos los precintos de las bolsas, comenzaron a entregar boletos. Los primeros fueron adquiridos por las autoridades y después, a pesar de lo intempestivo del tiempo, fueron muchos los leoneses que se acercaron a adquirir boletos. La Tómbola permanecerá abierta un mes aproximadamente y cuenta con numerosos y valiosos regalos.

SANTANDER

LA EXPOSICION FILATELICA.—Patrocinada por la I Quincena Comercial ha sido abierta en la Cámara Oficial de Comercio, una magnífica Exposición Filatélica en la que figuran espléndidas colecciones.

La exposición se compone de un centenar de vitrinas, en la que se presentan al público valiosísimas colecciones de sellos, descollando entre ellas la de don Manuel Hevia (de Asturias) y la de don Jaime Ignacio Gutiérrez (de Santander), en la cual existen varios sellos de una cotización superior a cien mil francos la pieza, correspondientes a Brasil y a los antiguos estados italianos. En la colección del señor Hevia hay sellos que valen cerca del medio millón de francos y corresponden a los clásicos de España desde 1850 al 79.

Don Javier Riancho ha expuesto también una buena parte de su hermosa colección completa de sellos de la Rusia comunista. Y por último, hay algo extraordinario en su presentación de las series mundiales que se emitieron con motivo del Centenario de Isabel la Católica y que el señor Hijas, de Zaragoza, ha enviado a esta interesantísima exposición que está siendo muy visitada por gran número de aficionados.

ZAMORA

INTERESANTE PLAN DE MEJORAS. — En el Consejo de la Falange zamorana, el jefe provincial del Movimiento, camarada Murillo de Valdivia, ha informado sobre las visitas que en su último viaje a Madrid ha realizado a los diferentes Ministerios, en los cuales presentó el plan de necesidades de la provincia zamorana, que recogen principalmente las de comunicación, que afectan a 144 pueblos, y abastecimiento de agua potable a 70 núcleos urbanos. Se incluyen también las que se dejan sentir en lo referente a las Casas Ayuntamiento, servicio telefónico, mataderos, cementerios, etc.

En dicho plan se estudia también la financiación del mismo y se solicitan los auxilios estatales que habrán de completar las aportaciones de la Diputación, Ayuntamientos y prestación personal.

Es muy posible también que llegue a instalarse una fábrica de cemento en la provincia si se halla la materia prima adecuada.

El 8 de Junio se celebrará una original "Garden Party Fémina", EN LA HUERTA DE GUADIAN

Una fiesta selectísima, organizada por la Asociación de la Prensa

Coincidiendo con nuestra «Feria Chica», en la víspera de la Pascua de Pentecostés, la Asociación de la Prensa Palentina ha querido sumarse al programa de festejos ofreciendo al público palentino una de sus distinguidas fiestas que tan maravillosa acogida han tenido siempre por parte del público.

Se tiene proyectada una original fiesta «Garden Party Fémina», de tanto abolengo en nuestras fiestas tradicionales, bajo el lema «Ellas son las que mandan».

Como en años anteriores está simpática fiesta que los periodistas palentinos ofrecen, tendrá por marco el maravilloso escenario de la «Huerta de Guadián», donde actuará una extraordinaria orquesta.

Por hoy nos limitamos a dar la noticia que suponemos del agrado de todos. En días sucesivos iremos dando cuenta de los simpáticos atractivos, concursos, regalos, etc., que la Directiva de la Asociación de la Prensa está ultimando.

BOLSA Y FINANZAS

Cotizaciones de los mercados de valores e impresiones de la jornada facilitadas por el BANCO DE BILBAO y la AGENCIA CIFRA correspondiente al día 31 de Mayo de 1957

BOLSA DE MADRID

Madrid, 31.—La Bolsa termina la semana con una sesión algo más resistente y de menor presión por parte del papel, por lo que las repercusiones encontraron un signo más suave, aunque seguro, dominando en el mercado. Las diferencias favorables afectan a Resinera, con dos enteros; Campsa y Española de Petróleos con cinco; y Ponferrada con siete; mientras que las bajas principales están a cargo de Iberduero, Saltos del Sil, Telefónica y Fefasa, con 20 enteros; Banco Español de Crédito, Aguila, Ebro y Fasa, con cinco; Minas del Rif con seis y Guindos con diez. El cierre parecía tener un cariz más esperanzador, viéndose algún dinero que salía para determinados valores industriales.—Cifra.

BANCOS: España, 800.—Crédito Industrial, 237.—Central, 757.—Banesto, 945. — Hispano, 730.—Rural, 108.—Popular, 580.

ELECTRICAS: H. Española, 342.—H. Cantábrico, 251.—Nansa, 195.—Sil, 280.—Sevillana, 191.—Madrileña, 245. FECSA, 269.—Fenosa, 259.—Leonesas, 240.—Chorro, 170,25.—Reunidas Zaragoza, 162.

SIDEROMETALURGICAS: Material y Construcciones, 252.—Manufacturas Metálicas M., 19.—Seat, 275.—Fasa, 410.

MINERAS: Duro-Felguera, 460. — Rif, 839.—Guindos, 310.—Ponferrada, 381.

QUIMICAS: Explosivos, 438.—Petróleos, 815.—Hidro-Nitro, 241.

CONSTRUCCIONES E INMOBILIARIAS: Inmobiliaria Metropolitana, 205.—Alcázar, 125.—Urbis, 255. — Ceisa, 112.

ALIMENTACION: Ebro, 538. — El Aguila, 635.—G. Azucarera, 202.

TEXTILES: Fefasa, 279.—Sniace, 445.

VARIAS: Campsa, 220.—Tabacalera, 198.—Telefónicas, 351.—Marconi, 145.—Metro Madrid, 181.—Unión-Fénix, 4.350.

DERECHOS: Hidrocivil, 30.—Encinar, 40.—Fecsa, 301.

BOLSA DE BILBAO

Bilbao, 31.—La sesión de Bolsa de hoy ha venido a reiterar la débil tendencia de los pasados días ante una contratación deslabazada y sosa, pues si ha habido en ella aislados momentos de natural interés ante el mercado, además como contrapartida tres avances mejores, cerrando así esta desapacible semana. Entre los descensos han destacado Banco de Bilbao y Papelera, con 10 enteros; Hispano siete y medio; Iberduero 6; Española cinco y medio; Babcock Wilcox y Sniace 5 y Aznar 75 puntos. Quedando al cierre de la semana y mes bajo la impresión de esta jornada de tipo desfavorable.—Cifra.

BANCOS: Banco de Bilbao, 1.035. —Banco de Vizcaya, 910.

NAVEGACION: Naviera Aznar, 3.025.—Naviera Bilbaína, 2.040.

QUIMICAS: Papelera Española, 695.—Sefanitro, 480.—Siga, 147,5.—Nicas, 295.

SIDEROMETALURGICAS: Altos Hornos, 391.—B. Wilcox, 645.

ELECTRICAS: Iberduero, ordinarias, 359.—Idem, nuevas, 354.—Idem, novísimas sin liberar, 1.410.—Viesgo, 274.—R. Zaragoza, 159,5.

BOLSA DE BARCELONA

Barcelona, 31.—La sesión de Bolsa de hoy, última de la semana y del mes, ha transcurrido con gran monotonía. Las operaciones verificadas, a pesar de las noticias de la Bolsa Central que denotaban flojedad, fueron escasas, pero las diferencias tampoco fueron notables. Los valores locales han recuperado algún punto; las de arbitraje se han mantenido invariables y hubo flojedad en los valores eléctricos. En general, el dinero se ha mostrado bastante retraído. Las diferencias registradas en el corro de acciones, fueron las siguientes, en más: Ferrocarriles, Orense a Vigo, 40 puntos; Motor Ibérico, 50; Carburos, 5 enteros; Cros, 10; Petróleos, 26 en menos, Filipinas, 13; Seat, 1; Aguas de Barcelona, 3; fluido eléctrico, 8; Sevillana, Iberduero e Hidronito, 3; Azucarera, 1; y la Seda, 5.

En fondos públicos y valores del Estado, negocio normal sin diferencias de importancia.

Petróleos, 805.—Explosivos, 434. — Aguas de Barcelona, 337.—Carburos Metálicos, 720.—Cros, 910.—Industrias Agrícolas, 1.040.—Tabacos Filipinas, 800.—Sansón, 575.

BANCO DE BILBAO

Banca — Operaciones de Bolsa — Pago de negociables de trigo

Mayor Pral., 113. — PALENCIA

BANCO DE SANTANDER
Fundado en 1857
Banca-Cambio-Bolsa
Caja de Ahorros
Mayor Pral., 70. PALENCIA

Un abogado y un técnico agrícola a su servicio, suscribiéndose a MIES, Revista mensual. Suscripción: 36 pesetas al año Apartado, 15. Madrid.

DELINEANTES PROYECTISTAS Y DELINEANTES

Se necesitan en importante Industria de la provincia de Santander. Enviar solicitudes y referencias (edad, estado, conocimientos, ocupaciones anteriores, etc.), a este periódico. Ref.: Sec. Al.

"AURORA"

Compañía Anónima de Seguros. — Domicilio social, BILBAO
SEGUROS, INCENDIOS, VIDA Y ACCIDENTES
Subdirector en PALENCIA, D. Aquilino García González
Valentín Calderón, 5
SUBDIRECCIONES Y AGENCIAS en todas las capitales y poblaciones más importantes. — TELEFONO, 1809

anuncios por palabras

Alquileres

SE ALQUILAN amplias oficinas instaladas "ad hoc" y grandes almacenes unidos a las mismas, en Colón, 5, entresuelo. Informes, piso segundo.

SE ALQUILAN amplias cuadras próximas ferias. Barrio San Antonio. Paseo Hontiyuelo.

ARRIENDO almacén y bodega céntrico. Informes, Juan de Castilla, 4.

Automóviles

VENDA, compre sus camiones, turismos, etc., material automóvil, en la Feria del Automóvil. Antonio López, 69. Madrid.

Compras

COMPRO furgoneta o rubia moderna. Ofertas, Noriega, Alar. Teléfonos, 256.

COMPRO cajas de madera propias para embalar, pago buen precio. Bogas Dávila.

Fincas

VENDO casa para labrador, con bar, billamarinos y estanco, en buenas condiciones. Tratar en Villabermudo con Benigno Herrero.

CASA situada en Boadilla de Rioseco, procedente de testamentaría, se vende. Tratar, Jerónimo Centeno Sanguena. Mayor, 19. Palencia.

SE VENDE casa, moderna construcción, tres plantas, magnífico emplazamiento. Héroes del Baleares, 14. Informes, Mayor, 53 (Comercio).

SE VENDE casa nueva construcción en zona de ensanche en esta capital. Informes, señor Anaya. Mayor, 30, segundo, despacho.

SE VENDE bonita finca de recreo en la carretera principal del Monte, bonito chalet nueva construcción, cochera, bodega, y 8.000 metros de terreno, viñedo, frutales y forestales. Informes, calle Mayor, 53 (Comercio).

HIPOTECAS sobre fincas rústicas, ganas, interés 4,5, tramitación rápida. Absoluta reserva. Tristán. Monte Calvo, 22. Valladolid.

VENDO casa en Grijota con corral, pozo, calle Santa María. Para tratar, Casilla de la Renfe.

Ganados y aves

COLLITAS y machitos seleccionados Avícola California". José Antonio, Teléfono 1455. Palencia.

VENDO 35 corderos. Ambrosio Abarquero. Villaviudas.

VENDO 100 ovejas borras y sobreras. Victoriano Martínez. Amayuelas de Abajo.

CERDOS destete York. Plazuela Cid, Otero, calle sexta, 10.

VENDO cerdos destete. Calle Monte, núm. 5.

VENDO cuatro carneros sementales, otros dos y dos sobreborros. Raza Merina. Jesús Requena. Manquillos.

MULA vendo, de tres cuatro dedos, buena prueba. Vicente Crespo. Becerril de Campos.

PALOMAS Zuritas y blancas, sobre palomar pagaría muy caras. Amador Felipe, San Pablo, 22. Salamanca.

GRANULOS Diana, S. A., piensos compuestos para avicultores y ganaderos, disponemos siempre de grandes existencias. Representantes-distribuidores, Hijos de Ildefonso López Escapa, S. R. C. Palencia.

SE VENDEN 100 ovejas a buen partir de 200, en Ampudia. Anastasio Gredilla.

ATENCION, pueblos: todos miércoles patitos sin sexar Kaqui legítimo y Corredor Indio. Venta, Plaza Abastos y Casas Hogar, 42. Palencia.

VENDO 22 ovejas. Julio Nieto, Abastas.

VENDO cuatro novillas raza holandesa, 15 meses. Cordovilla la Real.

VENDO 4 novillas para pasto. Félix Losada. San Cebrián de Campos.

SE VENDEN cerdos al destete. Carretera Grijota. Pío López.

Maquinaria y Reparaciones

COSECHADORAS «Aktiv», de 1'50 metros de corte remolcadas por tractor. Fabricadas con patentes suecas. Entrega por riguroso orden de petición por el Ministerio de Agricultura. Precio interesantísimo. Solicite información a Ortega y Ortiz de Zárate, S. R. C. Berruguete, 12. Palencia.

CORREAS cuero, goma y lona y trapezoidales, carretillas, tornillería surtida. Almacenes de Maquinaria, Sobrinos de Fidel Diego, S. R. C. Palencia.

TRILLADORAS diferentes tipos, garantía absoluta, gran rendimiento, potencia mínima. Aventadoras y ensacadoras metálicas, motores gasolina, aceite pesado y eléctricas, maquinaria agrícola en general. Tejería y Cía.

ENSACADORAS elevadoras metálicas, tres tamaños, de dos y tres ventiladores de gran rendimiento y limpieza. Completamente garantizadas. Fundición y Talleres Urbón», calle San Antonio. Teléfono, 1864 («La Carcavilla»).

VENDO dos motores eléctricos, 15 HP. «Radiamper», Barrio y Mier, 20.

VENDO dos grupos riego eléctricos, 180.000 litros hora. «Radiamper», Barrio y Mier, 20.

SEGADORAS, guadañadoras, de acero, "El Ciervo". Aventadoras, ensacadoras, motores, vuelve trillas, poleas, grasas y aceites, repuestos en general. Almacenes Pinacho.

VENDO motor gasolina, dos caballos manga. Viñalta, Santos.

SE VENDE máquina de segar marca Deering, buen uso. Salvador Cuadrado. Villamorco.

VENDO segadoras reconstruídas Deering y Cormik, internacionales, baño en aceite, ruedas motrices usadas para toda clase de segadoras. Cisneros, Manuel Villamuza.

Trabajo

SE OFRECE pastor. Práxedes del Olmo. Paradilla del Alcor.

NECESITO pastor de San Pedro en adelante. Fortunato Rebollar. Villalobón.

SE OFRECE encargado tractorista, sabiendo de agricultura y maquinaria. Informes, Casa García Calle Burgos, 17 y 19.

NECESITO pastor San Pedro adelante. Elías. Reinoso de Cerrato.

SE NECESITAN dos pastores de San Pedro en adelante, prefiriendo sean padre e hijo. Para tratar, con Cesáreo Martín, Finca Villarramiel. Pedrosa (Palencia).

SE OFRECE pastor. Santiago Martín. Paredes de Monte.

NECESITO pastor de San Pedro en adelante. Agustín Pastor. San Cebrián de Campos.

SE NECESITA pastor de San Pedro en adelante. Emiliano García. Dueñas.

OFRECESE señora para coser en su casa o domicilio. Teo Callejón, Tubería, núm. 1. Cristo del Otero.

NIÑERA necesito en Plaza Mayor, 15. Comercio.

SE NECESITA sirvienta. Mayor, 197, segundo, duplicado.

SE NECESITA chica para Barcelona. Mayor, 28, entresuelo.

OBRERO agrícola, necesito preferible conozca regadío, doy casa. Justino Zarzosa. General Goded, 21.

PASTOR: Se necesita de San Pedro en adelante, mayoral con ayuda capacitada para Baltanás. Tratar en Palencia, Antonio Velasco, Mayor, 260, ó en Baltanás, con su encargado.

NECESITO operario práctico fabricación mosaico para encargado nueva fábrica en Valladolid. Escribid, señor Fernández. Paseo Zorrilla, 85 Valladolid.

SE NECESITA pastor, ahora o después de San Pedro. Esteban Cossío, en Nogales de Pisuerga.

NECESITO pastores para ganado lanar, que sepan su obligación, preferibles tres o más de la misma familia. Finca situada en la provincia de Burgos, a 50 kilómetros de Palencia. Carretera hasta la finca. Estación de ferrocarril a 5 kilómetros. Se facilita casa, luz y leña, bien retribuídos. Informes: Agencia Espino, Defensores de Oviedo, 9. Burgos.

EMPRESA importante necesita mecánicos, torneros y tuberos. Dirigirse a la S. A. E. de Celulosas, Fibras y Derivados. Mayor, núm. 4, quinto. Madrid.

SE NECESITA sirvienta que sepa la obligación. Razón, Bazar July.

NECESITO pastor San Pedro adelante. Fernando Gutiérrez. Villaviudas.

SE NECESITA pastor. Palacios del Alcor. Cecilio.

SE NECESITA chófer para camioneta, inútil presentarse sin buenas referencias. Informes, esta Administración.

PASTOR se necesita de San Pedro en adelante para Becerril de Campos. Informarán, en Palencia, don Luis A. Polanco, Plaza de la Catedral, 16.

PASTOR se necesita. Ester Pérez. Magaz.

SEÑORITA se necesita para atender niño tres años, externa, dispuesta, bien retribuída. Informarán, Confitería Fredi.

SE NECESITA pastor, un padre con dos hijos de 16 años en adelante, para la finca Dehesa de Matanzas. Cordovilla la Real. Rufino Salamanca.

Traspasos

TRASPASO bar sitio céntrico, buenas condiciones. Razón: Lema. Alfonso VIII, 11. Palencia.

TRASPASO barbería bien situada, buena clientela. Francisco Delgado. Melgar de Fernamental.

ULTRAMARINOS, pleno rendimiento, traspaso. Establecimientos Tirol. Maliaño (Santander).

Varios

PLACAS uralita para tejados Decorativas para cuartos de baño, duchas, cocinas, fachadas, establecimientos comerciales, etc., inalterables a la humedad y elementos atmosféricos. Uralita. Agencia Oficial de Ventas, Avenida José Antonio, 45. Teléfono 1455. Palencia.

VENDO una mula 5 años, 7 dedos, un bisurco cuerpos del ocho, nuevos Rivas de Campos. Matcos.

SE VENDE un macho de cuatro dedos de seis años, una máquina segadora seminueva, beldadora con motor Rex, carro par. Marcelino García. Támara de Campos.

CONSTRUCCION de remolques de todos los tonelajes, Talleres Mozos-Aristín. Avenida Santander, 35. Teléfono, 2782. Palencia.

VENDO una elevadora de trasegar vino, báscula de 300 kilos, seminueva; una bicicleta marca Cil, carretillo de almacén; todo a mitad de su precio, y dos mangas de siete metros cada una. Vallejo de Orbó. Julio Marcilla.

COCINAS "Gopol", patentada, especial para quemar paja con horno y agua caliente por pote o termo. José Antonio, 45. Palencia.

PATATAS de siembra, tempranas y tardías, para pagar al hacer la recolección. Almacén de Joaquín Aguado. Frente Fábrica Nacional. Palencia.

TRABAJOS de torno, reparaciones garantizadas, motores Diesel gasolina, tractores. E. Alvarez. Modesto Lafuente, 23. Palencia.

ATENCION labradores, antes de comprar sus remolques, visite Talleres Luis y Ruizpérez, donde encontrarán remolques de una a quince toneladas. Avenida Manuel Rivera, número 5.

CARRETEROS: Talleres Luis y Ruizpérez, vende toda clase de repuestos para remolques, ejes, cubos, discos tipo agrícola, etc. Avenida Manuel Rivera, 5.

CUBIERTAS nuevas varias medidas, precios fábrica. "El Diamante". Alisal, 28.

MATRIMONIO sin hijos en buena posición, desea prohijar niña huérfana de 12 a 14 años. Dirigirse a Ovidio Rojo, en Frómista.

VENDO carro varas y rastrillo; una ensacadora. Capillas. Genaro García.

VENDO casa, parcela, 40 gallinas. Carretera Valladolid. Segundo barrio. Vivienda libre. José Rodríguez.

VENDO tres novillas de raza, abocadas a parir y por dejar la labranza, maquinaria y aperos de labranza. Félix del Val. Villalaco.

Vehículos

VENDO carro par buen uso. Fuentes de Valdepero. Rafael Pedrosa.

SE VENDE carro varas con arreos, en buen uso. Tratar, Clementino Caballero. Rivas de Campos.

BICICLETA vendo. Chocolates San Miguel.

TRANSPORTES Sáez, carga hasta cuatro toneladas. Tfonos. 1721-2860.

VEA la nueva moto Rieju 175 c. c. Arranque eléctrico y delco. Arranca con sólo pulsar un botón. Representación: Mayor, 27. Oficinas.

MOTO Montesa, terminada suavizar, equipada. Casa Neira.

MOTO americana, con motor industrial, ocasión. Garaje Fuentes.

Ventas

VENDO planta tomate, pimiento, repollo, lechuga, cirrias. Carretera Valladolid, Emilio Aguado.

MIES, una revista indispensable para el agricultor y ganadero. 36 pesetas al año. Apartado, 15. Palencia.

Letras de luto

La familia de la señorita María Luisa Doncel (q. e. p. d.) agradece por nuestro conducto, ante la imposibilidad de hacerlo personalmente, las manifestaciones de pésame y muestras de condolencia recibidas con motivo de la desgracia que les aflige.

DIARIO DE AVISOS

FARMACIAS DE GUARDIA. — Durante la semana están de guardia las farmacias de doña Victoria Manteca (Mayor Principal, 174), y don Anastasio Arenal (Paseo del Otero, 19).

PLUSMILLON

necesita Agentes en

PALENCIA

y su Provincia, para completar su organización por toda España.

Si Vd. desea obtener unos ingresos elevados y constantes, visítenos

Pediremos referencias

Imprescindible estar perfectamente introducido en el Comercio y la Industria de su localidad

Muy gustosamente le recibiremos en HOTEL JORGE MANRIQUE, el lunes 3 de Junio a las 6'30 de la tarde

M.C.D.2022

Por segunda vez la Copa de Europa, para el Real Madrid

Venció al "Fiorentina" por 2-0

130.000 espectadores presenciaron el encuentro

EL CAUDILLO HIZO ENTREGA DEL TROFEO

Madrid, 30.—Su Excelencia el Jefe del Estado y su esposa, doña Carmen Polo de Franco, han honrado con su presencia la final de la Copa de Europa de campeones, que se ha jugado esta tarde en el Estadio «Bernabeu». Acompañaban al Generalísimo y señora, los ministros de la Gobernación, don Camilo Alonso Vega y señora; ministro secretario general del Movimiento, señor Solís; embajador de Italia en España, delegado nacional de Educación Física y Deportes, señor Elola; presidente de la Real Federación Española de Fútbol, señor Lafuente Chaos y otras autoridades.

Su Excelencia fué recibido con una intensa y larga ovación por los ciento treinta mil espectadores que han sido testigos del gran triunfo final del Real Madrid en el torneo de campeones de Europa, revalidando con toda justicia el título que ya ostentaba.

La aparición de los dos equipos, junto con el equipo arbitral, fué acogida con una fuerte ovación.

Dirige el encuentro el colegiado holandés, señor Leo Horn, a cuyas órdenes los dos equipos forman así:

Florentina: Sarti, Magnini, Orzan, Cervatto; Aacaramuci, Segato; Julinho, Gratton, Virgili, Montuori y Bizarri.

Real Madrid: Alonso; Torres, Marquitos, Lesmes; Muñoz, Zárraga; Kopa, Mateos, Di Stéfano, Rial y Gento.

COMIENZA EL PARTIDO

La pelota es puesta en juego por el Florentina, cuyo ataque inicial, muy peligroso, es cortado por Torres en última instancia, cediendo a córner, que saca Bizarri y despeja la defensa blanca.

El Florentina sale con grandes precauciones, jugando con cuatro delanteros, tres medios y tres defensas, marcando implacablemente y con dureza a sus adversarios. La primera escapada de Gento, termina con un buen centro, que Di Stéfano cabecea. Se inicia una fase de juego muy vistoso y digno de anotarse; es una preciosa jugada ligada entre Rial y Gento con sucesivos pases entre ambos, que muere en la defensa italiana. Después, es Kopa el que sirve muy bien un balón a Gento, pero éste tira mal.

Los italianos, por su parte, realizan algunos avances con largos desplazamientos que ponen momentos de peligro ante la puerta de Alonso; menos mal que los del Florentina se muestran algo reacios a la hora de tirar a gol y permiten a Torres y Marquitos achicar la casi totalidad de los balones que llegan a sus dominios. Momentos después, Julinho que ha enlazado muy bien con su interior, pasa a ocupar la posición de delantero centro, recibe el balón y a bocajarro dispara duro. Alonso tiene la fortuna de encontrarse con el balón y blocarlo. Momentos peligrosos. El Madrid reacciona ante esta jugada y es ahora Di Stéfano el que en vistosa jugada llega cerca del área y lanza un potente disparo que Sarti envía a córner.

SE IMPONE EL MADRID

El Madrid realiza un fútbol medido y en corto para destroncar a la defensa del Florentina, dura y enérgica, pero en algunas ocasiones, los blancos se pierden en una serie de pases horizontales que no conducen a nada práctico. El Madrid va imponiendo su juego, pero sin llegar a dominar intensamente, pues medios e interiores del Florentina, muy trabajadores, marcan muy bien a los blancos e impiden casi todos sus movimientos.

Centro de Kopa con remate de Gento fuera. En una peligrosa colada de Kopa, Sarti se ve obligado a salir para atajar el peligro. Hay algunos conatos de juego duro, que el árbitro corta a tiempo y amenaza a algún italiano con enviarlo a la caseta.

En una jugada del Florentina por la izquierda, Bizarri tira fuerte y Alonso bloca con seguridad. Los esfuerzos del Madrid se estrellan ante la dura zaga del Florentina, que realiza una perfecta labor destructiva, y con empate a cero se llega al descanso.

SEGUNDA PARTE

De salida en el segundo tiempo, el Real Madrid presiona fuerte y pone cerco a la puerta de Sarti. Un remate de cabeza de Di Stéfano roza el larguero. Después, es Mateos el que dispara alto.

Ahora domina el Real Madrid, aunque sin fortuna, pues sus numerosos ataques mueren en la defensa italiana, que no deja hueco para tirar a gol.

Contraataca el Florentina, que encuentra a la defensa blanca muy adelantada, y Julinho, formidable jugador, lanza un zambombazo, al que pone la debida réplica Alonso con una formidable parada.

Jugada individual de Kopa con centro que Gento remata con la coronilla, desperdiciando una excelente ocasión.

Los del Florentina logran un córner en una rápida escapada. Lo saca Julinho y el delantero remata de espaldas. La pelota sale muy cerca del poste. Una falta de Torres, muy cerca del área la saca Cervatto muy alto.

PENALTY AL FLORENTINA PRIMER GOL DEL MADRID

El buen juego del Madrid tiene su fruto en el minuto 24, en una buena jugada por el centro con pase adelantado a Mateos que desborda a la defensa, y cuando va a ensayar el disparo, es objeto de una clara falta dentro del área. El juez de línea señaló segundos antes un fuera de juego, que el árbitro no señaló e inmediatamente se produjo el penalty. Los italianos protestan por la máxima sanción. Di Stéfano se encarga de ejecutar el castigo y lo clava en la red, a pesar de que el portero italiano había salido de la puerta en el momento de lanzar el balón el delantero centro del Madrid. El gol es acogido con una fuerte ovación por los espectadores de Chamartín y sirve para mejorar aún más el juego de los blancos. Sin llegar al agobio, el Madrid se hace amo del campo. Sus atacantes llegan una y otra vez al área enemiga. Mateos ensaya el disparo, pero Sarti, bien colocado, lo neutraliza.

Momentos después, Muñoz falla una pelota que recibe el delantero Virgili, pero tira mal y pierde una gran oportunidad.

SEGUNDO GOL

La victoria del Madrid se afianza en el minuto 30, cuando Gento recibe un balón por el centro del terreno; sale disparado, rebasa a la defensa y el portero Sarti, ante el peligro, sale de su puerta, pero Gento tiene la suficiente serenidad para enviar el balón por alto, al fondo de la red.

Con el 2-0 el Madrid baja el tono de su juego; repliega sus líneas y sus jugadores se dedican a perder tiempo, pasándose y repasándose el balón. Aun tiene que intervenir Alonso un par de veces y con acierto para atajar sendos balones que le envían Gratton y Montuori.

Y aunque los italianos llegan varias veces ante el área enemiga, no logran marcar. Termina el encuentro con el gran triunfo del Madrid por dos a cero

BREVE JUICIO CRITICO

El Madrid ha realizado un soberbio encuentro. Empleó el juego más adecuado para destroncar la fortaleza física y juego duro de su adversario, que mostró ser un completo equipo. Todos los madridistas cumplieron a la perfección el cometido que tenían encomendado.

Pese a ello, el mejor del Real Madrid, Di Stéfano; Zárraga jugó un excelente primer tiempo, pero en el segundo se vió superado por su compañero y capitán de equipo Muñoz. En la delantera, Gento fué el hombre más efectivo, aunque las mayores jugadas de peligro fueron creadas en casi la totalidad de las veces por Kopa. Alonso cumplió con bastante acierto su cometido, anotando en su haber un par de magníficas paradas que evitaron otros tantos goles para su equipo.

Por los italianos el guardameta brilló en espléndidas intervenciones. Fué Orzan el que solventó gran parte de las situaciones comprometidas para su marco, siguiéndole en méritos Cervatto. Segato tuvo y cumplió con acierto una comprometida misión de enlace con la delantera, en unión de Montuori, a la par que realizaba una efectiva labor defensiva ante su área; Julinho, la «estrella» del Florentina, fué el mejor hombre de su equipo en el aspecto ofensivo y encontró un gran colaborador en Virgili, pero, al rematar, ambos delanteros italianos carecieron de la necesaria precisión para traducir en goles sus magníficas jugadas.

El árbitro, señor Leo Horn, realizó un buen arbitraje, y si algún error cabe achacarle fué más por la culpa de sus ayudantes en las bandas que a sí mismo. Estuvo enérgico ante los brotes de juego duro y siguió el juego de cerca.

FALLECE UN ESPECTADOR, VICTIMA DE UNA ANGINA DE PECHO

Madrid, 30.—A las seis de la tarde, y durante el transcurso del primer tiempo del partido final de la Copa de Europa de Campeones, jugado esta tarde en el Estadio Santiago Bernabeu, ingresó en el botiquín de esta instalación deportiva el espectador de grada de preferencia, don Emilio Aguado Rosell, de 65 años de edad, que a poco tiempo de ingresar falleció a consecuencia de una angina de pecho.

El señor Aguado Rosell estaba casado y estaba domiciliado en la calle de Trafalgar, número, 23, de Madrid.

Presenciaba el partido Real Madrid-Florentina acompañado de su hija.—Alfil.

EL CAUDILLO ENTREGA LA COPA

Terminado el encuentro, con los equipos alineados en el centro del terreno, el capitán del Real Madrid, Miguel Muñoz, subió al palco presidencial para recibir de manos de Su Excelencia el Jefe del Estado la copa de campeones de Europa, que por segunda vez pasa a las vitrinas del club. Consiste el trofeo en una monumental ánfora de plata, muy valiosa.

Su Excelencia el Jefe del Estado y su esposa fueron despedidos a los acordes del Himno Nacional, con las mismas muestras de simpatía y respeto con que ambos fueron acogidos en el recinto deportivo madridista por los ciento treinta mil espectadores que han presenciado el encuentro.—Alfil.

Llame hoy mismo a nuestra Delegación en PALENCIA, Avda. República Argentina, 4, tercero. Telf. 1661 Florencio Guerra Estébanez

El Frente de Juventudes celebra la festividad de San Fernando

Ayer celebró el Frente de Juventudes la festividad de San Fernando, bajo cuyo patronazgo se hallan los muchachos encuadrados en la Organización juvenil.

Con gran esplendor y con asistencia de numerosos afiliados se desarrollaron los distintos actos previstos en el programa señalado para esta fecha.

Sobre las once de la mañana llegaron al Campo de la Juventud el Excmo. Sr. Gobernador civil y Jefe Provincial del Movimiento, D. Víctor Fragoso del Toro y Excmo. Sr. Gobernador militar, D. José González Esteban, los cuales pasaron revista a una centuria de muchachos, trasladándose seguidamente al Albergue «José Antonio Elola Olaso», donde asistieron a la santa misa, que ante el altar del santo, ofició el R. P. Andrés Hernández, capellán del Frente de Juventudes.

Con las autoridades mencionadas, presidieron este acto el subjefe provincial del Movimiento, D. José Fernández Ventura, delegado provincial de la Organización Juvenil D. Juan Ramírez Puerta, antiguo delegado del F. de J. don Valentín Prieto Rincón, así como otras autoridades y mandos.

Durante la ceremonia religiosa, el capellán provincial se dirigió a las centurias formadas en la explanada del Albergue, glosando como lección del día aquellas palabras del himno del santo, «ganar la batalla final».

Después de este acto, dieron comienzo una serie de pruebas y encuentros deportivos, presenciados por numerosísimo público.

En baloncesto, contendieron los equipos de la Academia San Luis y Centuria Lepanto, venciendo los primeros por 27 a 25 puntos. También disputaron un entretenido partido de hockey sobre patines el «Aguilas» de Valladolid y una improvisada selección palentina, que perdió por 7 a 2.

Mientras tanto, en el campo de fútbol se enfrentaban los respectivos vencedores de los Campeonatos Escolares y Laborales, triunfando por 2 a 1, después de un reñido encuentro y en los últimos minutos La Salle sobre el Parque Móvil.

Como colofón de la jornada deportiva, las autoridades mencionadas procedieron a la entrega de títulos de mandos obtenidos en los últimos cursos nacionales, y de los siguientes trofeos deportivos: Campeonatos Escolares, Banderín de Campeón Provincial, Colegio La Salle.—Trofeo a la Deportividad, Academia San Luis (subcampeón provincial).

Campeonatos Laborales: Banderín de Campeón Provincial y trofeo del Ilmo. Sr. Delegado de Trabajo, empresa La Primera Piedra.

Campeonatos nacionales de Campo a Través Laborales.—Emblemas del Frente de Juventudes de plata a Juan Manuel Rodríguez, José Luis de la Fuente, Alejandro Gaite y Antonio García, que formaron el equipo que obtuvo para Palencia el título de Campeón de España de Segunda Categoría.

Baloncesto.—Objetos al equipo de la Centuria «Lepanto», primer clasificado en el Campeonato Local.

Finalmente, le fué ofrecido al excelentísimo Sr. Gobernador civil y Jefe Provincial del Movimiento el Banderín de Campeones de España de Campo a Través Laboral.

CARPETAS DE CUERO NATURAL, BOLIGRAFOS DE LAS MEJORES MARCAS, EN I. G. DIARIO-DIA

Banco del Crédito Local de España

Importantes acuerdos de la reunión del Consejo celebrada en el día de ayer

Entre los acuerdos adoptados, figura el de facultar al Comité del Banco para que se facilite la más amplia colaboración a las corporaciones locales, en cumplimiento de lo previsto en el artículo 6 del decreto ley de 12 de abril (B. O. del 29), sobre anticipos a dichas corporaciones para que puedan atender al pago de haberes a sus funcionarios, salvando la falta de dotación de los presupuestos ordinarios, confeccionados con anterioridad a la promulgación del citado decreto ley.

También se aprobó la propuesta de distribución de premios especiales a las cédulas con lotes, sin amortización del título, en ejecución del decreto de 14 de diciembre de 1956, que autoriza una comisión especial para incremento de los premios.

En consecuencia, todas las cédulas en circulación se beneficiarán desde diciembre del presente año de ocho premios de un millón de pesetas cada uno (dos en cada sorteo trimestral), pero, además, se establece la modalidad de premio anual permanente hasta la amortización del título y prima a esta amortización, ambos con carácter revisable al alza, en relación con el rendimiento de la citada comisión.

El primer sorteo se celebrará en dicho mes, y además, se premiarán 200.000 cédulas en el mismo sorteo con un 1 por 100 anual que se considerará vencido con el cupón corriente y se devengará hasta su amortización, más una prima de cinco enteros con el incremento mínimo anual del 1 por 100 por cada año que transcurra hasta que sea amortizado el título premiado.

En Barcelona, explota un petardo

Un joven salvadoreño, de 17 años, autor del hecho

Barcelona, 31.—Según nota facilitada por la Jefatura Superior de Policía, en la tarde de ayer hizo explosión un petardo que había sido colocado en la calle Escuelas Pías, de esta ciudad, frente al colegio de los PP. Escolapios, y que no produjo víctimas ni daños.

A las pocas horas fué detenido el autor del hecho, Juan Andrés Molina Rubio, súbdito salvadoreño, de 17 años, que ha sido puesto a disposición del Juzgado.—Cifra.

Inglaterra dispuesta a comerciar con la China comunista

Lo anuncian financieros de la dirección de comercio británico

Londres, 31. — Urgente. — Inglaterra relajará sus embargos comerciales a Corea del Norte al mismo tiempo que se suprimirán las prohibiciones comerciales dictadas durante la guerra coreana contra la China comunista, según ha declarado un funcionario de la Dirección de Comercio británica.

«La relajación de la prohibición de comercio con China anunciada ayer por el secretario del Foreing Office será aplicada también a Corea del Norte, Vietnam del Norte, Tibet, y Macao», dijo el mencionado funcionario.

Inglaterra había suprimido toda clase de comercio con la Corea comunista hasta el pasado mes de febrero en que fué anunciado que el Gobierno británico consideraría determinadas licencias para el régimen «marioneta» coreano. Esta decisión levantó una serie de protestas por parte de Corea del Sur y el Gobierno del presidente Syngman Rhee condenó oficialmente la medida.—Efe.

CANADA SIGUE LA CONDUCTA INGLESA

Londres (Ontario Chacanada), 31.—Canadá, como Inglaterra, puede comenzar a comerciar con la China comunista declaró la pasada noche el ministro de Asuntos Exteriores canadiense Lester Pearson, hablando ante una contración de miembros del partido liberal.

Pearson dijo que el Reino Unido ha observado «una política más realista» que los Estados Unidos en los tratos comerciales con el Gobierno de Pekín y otros miembros del mundo comunista. Afirmó que la posición canadiense es la de estar en el centro entre Wáshington y Londres y que aunque no ha sido adoptada ninguna decisión él consideraba que el punto de vista británico era más realista

El ministro canadiense puso de relieve la necesidad de nuevos mercados especialmente en Extremo Oriente y añadió que un comité especial de la OTAN, incluyendo a Canadá, ha elaborado en París unas normas para el comercio con la China roja.—

¡Prepárese para sufrir la gripe!

La epidemia amenaza con extenderse por toda Europa

Londres, 31.—La epidemia de gripe que comenzó en la parte oriental de Asia a mediados de abril ha comenzado a extenderse hacia Europa según se ha informado hoy.

La organización mundial de la salud informó en Ginebra que el 60 por ciento de la población de Manila fué afectada por la epidemia y que brotes de importancia se habían producido en Formosa, Camboya, Malaya, Indonesia, Sarawak y Norte de Borneo.

Hasta ahora la enfermedad se ha mostrado relativamente benigna y bastante menos grave que la epidemia que aquejó al mundo inmediatamente despues de la primera guerra mundial.

El Dr. C. H. Anandrewea, funcionario del Centro de Investigación de Influencia en Londres, dijo que varios casos se habían producido en Europa que afectaron a pasajeros de barcos que recalaron recientemente en Rotterdam.

Las autoridades médicas dicen que si los diagnósticos de gripe entre los pasajeros de dichos barcos se confirman, la epidemia podría extenderse rápidamente por todo el continente europeo y por Gran Bretaña.

El Centro de Investigaciones de Londres dice que un estudio de urgencia del virus enviado desde el lejano Oriente ha demostrado que es un virus completamente diferente a todos los conocidos y que como consecuencia de esta diferencia las personas que sufren la enfermedad no quedan inmunizadas.

El «Times» de Londres dice hoy en una información que «en vista de la diferente naturaleza del microorganismo productor de la enfermedad no hay vacuna preparada para combatirla ni sería posible producirla en cantidad suficiente en el tiempo exigido para su empleo, por lo que la epidemia podría cruzar el canal dentro de los próximos días o semanas». —Efe.

"Cada 7 días... el N.º SOBERANO de González Byass"

SORTEO EXTRAORDINARIO DEL 24 DE MAYO DE 1957:

¡PREMIOS DOBLES!

Número premiado: 98

1.º Scooter LAMBRETTA: D. José Pérez Tortosa - P. Caudillo, 28. Alcira (Valencia).
1.º Scooter LAMBRETTA: Café "El Paraíso" - Dato, 4. Zaragoza.
2.º Frigorífico EDESA: D. Joaquín Martínez Suey - José Antonio, 1. Paiporta (Valencia).
2.º Frigorífico EDESA: V. García - La Robla (León).
3.º VeloSolex ORBEA: D.ª Tere A. Arcaya - P. de España, 7. Vitoria.
3.º VeloSolex ORBEA: D. Fernando Martínez - Baltasar Gracián, 27. Madrid.
4.º Radio PHILIPS: D.ª Ana Ubierna - Oriamendi, 1. San Sebastián.
4.º Radio PHILIPS: D. Fernando Sánchez Gutiérrez - José M. Gordoa, 2. Madrid.
5.º Máquina de coser ALFA: D. Valeriano García - La Robla (León).
5.º Máquina de coser ALFA: D. Guillermo Muñoz Sánchez - Jerez de la Frontera.
6.º Reloj OMEGA: D. Martín Pérez Valverde - Rualasal, 1. Santander.
6.º Reloj OMEGA: D. Manuel Ortí - Enrique Granados, 108. Barcelona.
7.º Mueble-bar ALFA: "Candanchú", Bar - Paulino Caballero, 18. Pamplona.
7.º Mueble-bar ALFA: D.ª Mercedes Cocaño Pérez - Matía, 3. San Sebastián.
8.º Barrilito lujo Brandy SOBERANO: D.ª Salvadora Polanco Gómez - Dr. Lobato, 4. Badajoz.
8.º Barrilito lujo Brandy SOBERANO: D. Alfredo Ferrant-Fuenterrabía, 80. Irún (Guipúzcoa).

No deje de escuchar la emisión del viernes, 31 de mayo, a las once de la noche, retransmitida por Radio Madrid y por la cadena de emisoras de la S.E.R., donde será sorteado un magnífico automóvil SEAT entre los acertantes de cualquier semana que no hubieran obtenido ninguno de los magníficos premios, obsequio del Coñac SOBERANO de

GONZALEZ BYASS

«RASGO» PUBLICIDAD

EL SEÑOR

D. JESUS GARCIA ROLAN

Jefe de Administración de Hacienda (jubilado)

falleció en Palencia el día 30 de Mayo de 1957

Después de recibir los Santos Sacramentos

D. E. P.

Su desconsolada esposa doña Luisa Calvo Grajal; hija María Luisa; hermano Eduardo; hermanos políticos María Dolores Quesada, Berta Belaústegui y Elías Calvo Grajal; sobrinos, primos y demás familia,

Suplican una oración por el alma del finado

Vigilia: Hoy viernes, a las cinco de la tarde, y a continuación la conducción del cadáver al cementerio de Nuestra Señora de los Angeles.
Funeral: El sábado, 1 de junio, a las diez de la mañana, y a continuación la misa de familia.
Iglesia Parroquial: Nuestra Señora de la Calle.
Casa mortuoria: Antonio Maura, núm. 9.
El duelo se despide en la Iglesia.

Pompas fúnebres Hontivuelo

El Excmo. Sr. Obispo, ha concedido indulgencias en la forma acostumbrada.

EL SEÑOR

Don Félix Antolín García

(Jubilado de la Renfe)

Falleció en Madrid, el día 28 de Mayo de 1957

A los 74 años de edad

Después de recibir los Santos Sacramentos y la Bendición de Su Santidad

— D. E. P. —

Sus apenados hijos Sor Teodora, Sor Felicitas, Sor Paula y Sor Natividad (Hijas de la Caridad), Tomasita, Dionisio y Josefina Antolín Alvarez; hijos políticos Luciano Alvarez Retuerto y Dionisia Alvarez Seneque; hermanos Victoria, Hipólita y Francisco (ausente); nietos, primos, sobrinos y demás familia,

Suplican a sus amistades una oración por el eterno descanso de su alma.

Las Misas Gregorianas que comenzaron el día 29 en la Basílica de la Milagrosa (Madrid) en el Colegio de la Milagrosa (Hijas de la Caridad), de Zamora, y en la Iglesia Parroquial de Fuentesauco (Zamora), así como las Gregorianas también que se celebrarán en la Iglesia de Nuestra Señora de la Calle, a partir del 1 de junio, a las nueve de la mañana, serán aplicadas por el eterno descanso de su alma.

M.C.D.2022